PRECIO EN TODO EL PAIS
30 Centavos

LA NACION

Edición de 16 páginas

AÑO IX
TELEFONO INGLES 3113 - 3114
AGUSTINAS 1253 - 1269
SANTIAGO DE CHILE, LUNES 25 DE MAYO DE 1925
SUSCRICION: Por un año, $ 90.—Por 6 meses, $ 48.
Por 3 meses, $ 26.—Por un año, extranjero, $ 150.
Núm. 3,054

EL PUEBLO DE BUENOS AIRES EL 25 DE MAYO DE 1810

por AURELIO DIAZ MEZA.

La víspera del gran día.—El pueblo de Buenos Aires se estaciona en la Plaza a exigir la deposición del Virrey Cisneros.—Los caudillos populares de la revolución argentina.—Berutti, French y Chiclana.—El juramento de Manuel Belgrano.—Amanece el 25 de Mayo.—French y Berutti adoptan un distintivo para los patriotas.

Las cintas celestes y blancas de la "recoba", forman los colores nacionales. — El pueblo contra el Cabildo. — Momentos de expectativa angustiosa. — Se impone por fin el pueblo. — "No hubo necesidad de arrojar al Virrey ventanas abajo..." — La Junta de Gobierno Nacional.

La efervescencia del pueblo de Buenos Aires, estaba a punto de hacer crisis en la mañana del 24 de Mayo de 1810, al conocerse la resolución del Cabildo de haber nombrado una Junta de Gobierno presidida por el Virrey don Baltasar Hidalgo de Cisneros, a quien una asamblea de los vecinos "notables", reunidos en Cabildo abierto, habían exonerado de su alto cargo el día anterior. Los patriotas, en general, estaban desconcertados con este extraño resultado de los esfuerzos que habían hecho durante tres días para establecer un Gobierno nacional y los más exaltados hablaban sencillamente de una traición del Cabildo, en el cual habían depositado su confianza para que designara la primera Junta Patriota.

La multitud iba llenando la Plaza apesar de que caía una lluvia fría y persistente; los grupos se apretaban alrededor de los que protestaban en alta voz, alentándolos con vigorosas y enérgicas demostraciones de asentimiento; el elemento joven que pertenecía al círculo llamado de "los chisperos", organizados exclusivamente para fomentar el entusiasmo revolucionario, se había ido introduciendo en la masa y arengaba fogosamente contra el Cabildo y contra el Virrey, provocando manifestaciones que poco a poco hacíanse ruidosas.

Tres de estos "chisperos" eran los más atrevidos en sus arengas patrióticas, y los que más concurso reunían a su alrededor: Feliciano Chiclana, el impulsivo platense que en una ocasión había arrebatado un documento de las propias manos del Virrey Liniers; el elocuente Antonio Luis Berutti, ídolo popular por su verbosidad admirable, y Domingo French, constituído en caudillo arrogante e impetuoso. Estos tres "agitadores", recibían impresiones directas de Manuel Belgrano, de Nicolás Rodríguez Peña y de Mariano Moreno, directores genuinos del movimiento revolucionario.

A la agitación popular de la Plaza, delante de los balcones del Cabildo, se agregaba la muy peligrosa que había prendido en los cuarteles de la guarnición, principalmente en el de la Legión Patricia, cuyo jefe, don Cornelio Saavedra, siendo uno de los patriotas más caracterizados y ardorosos, había consentido en formar parte de esta Junta de Gobierno que recibía tan formidable rechazo de parte del pueblo bonaerense. Puede decirse que sólo debido al respeto que rodeaba al Coronel Saavedra se evitó que ese día corriera sangre por las calles de Buenos Aires.

La situación, como se ve, era delicadísima, y los directores de la revolución se juntaron en casa de Rodríguez Peña,— que "era el nido de insurgentes", según el dicho del Virrey Cisneros,— para tomar una resolución decisiva. Fué en esta reunión donde Belgrano, que siempre se había manifestado prudente, "se levantó de improviso con el rostro encendido por la sangre generosa", según afirma don Tomás Guido, que lo vió, y lanzó este juramento, llevando la mano a la cruz de su espada:

—Juro a la Patria que si a las tres de la tarde del día de mañana, 25 de Mayo, el Virrey Cisneros no ha renunciado sin traba ni restricción alguna, lo arrojaremos por las ventanas de su palacio.

De esa misma reunión, que se prolongaba ya hasta las diez de la noche del 24 de Mayo, salieron dos delegados a entrevistarse con el Virrey para exigirle su renuncia; estos delegados fueron con Juan José Castelli y el Coronel Saavedra, e iban dispuestos a obtener, por cualquier medio, la dimisión inmediata del representante de la monarquía. El Virrey, ante la exigencia de su colega de Junta, el Coronel Saavedra, con cuya fuerza y prestigio contaba, no pudo resistir, y firmó su renuncia.

"Nadie durmió esa noche en Buenos Aires, esperando con impaciencia las "luces del nuevo día", dice don Bartolomé Mitre; French, Berrutti y Chiclana, los incansables agitadores revolucionarios, se dedicaron a reunir los elementos populares para presentarse con ellos al día siguiente en la plaza, frente al Cabildo, a exigir la aceptación de la renuncia del Virrey y el nombramiento de una nueva Junta, francamente patriota.

Amaneció el día 25 de Mayo, y con las primeras luces fueron llegando a la plaza los diversos grupos de ciudadanos que iban resueltos a imponer su voluntad soberana. Ni la lluvia menuda y fría, que no había cesado desde el día anterior, ni el barro gredoso que se había formado en la plaza, ni las muchas incomodidades que causaba la aglomeración de personas, eran impedimento para la tenaz permanencia de esos patriotas a la intemperie. Los "chisperos" Berutti y French iban de un lado a otro organizando a los grupos "de gentes envueltas en capotes y armadas de estoques y pistolas".

La reunión engrosaba por momentos y muchas personas entraban a la plaza "sin saberse a qué partido venían"; se debe tener en cuenta que el partido español trabajaba al igual que el patriota para sostener sus ideales. En esta emergencia, "ideó French la adopción de un distintivo para los patriotas", a fin de que se conocieran en los momentos culminantes que se esperaban. Llamó a su compañero Berutti, lo consultó con él, y tomó su determinación, rápidamente.

Entró a una de las tiendas de la "recova", — que era lo que en Santiago los "baratillos" del portal, — tomó varias piezas de cinta celeste y otras tantas de color blanco, "colores popularizados por la Legión Patricia en sus uniformes, desde las invasiones inglesas", y llamando a sus "chisperos" colocó comisiones de ellos en las esquinas de la Plaza, premunidos de cintas y de tijeras, "con orden de no dejar penetrar sino a los patriotas y de hacerles poner el distintivo". Berutti fué el primero que colocó en su sombrero los colores que desde ese momento fueron los nacionales de la patria argentina, y al poco rato, "se vió toda la reunión popular con cintas celeste y blanco pendientes del pecho o del sombrero. Tal fué,—dice Mitre en su Historia de Belgrano,—el origen de los colores de la bandera argentina, cuya memoria se ha salvado por la tradición oral".

Como la resolución del Cabildo tardase, French y Berutti pusiéronse a la cabeza de la multitud y llegando hasta las puertas del Ayuntamiento se constituyeron en delegación y penetraron ambos hasta la sala donde en esos momentos sesionaba la Corporación Municipal y discutía la renuncia presentada por el Virrey y la Junta repudiada por el pueblo. A las vibrantes y ardorosas palabras de los delegados y a los gritos enérgicos de la multitud "que golpeaba las puertas de abajo", cedió el Cabildo a abandonar al Virrey; desde ese instante memorable terminó la dominación española en las provincias del Virreinato del Plata

Pero el pueblo y sus delegados no se consideraron satisfechos con esto. Muchas angustias se habían experimentado durante esos tres días a causa de las indecisiones del Cabildo y no era posible que ellas se reprodujeran nuevamente con peligro de que pudieran malograrse los resultados de la revolución, alcanzados con tanto sacrificio. El Cabildo debía nombrar una nueva Junta de Gobierno Nacional y su designación podía ser fuente de nuevas dificultades si ella no recaía en personas francamente patriotas.

Berutti, "iluminado por una de esas inspiraciones que definen una situación", tomó la pluma y escribió varios nombres en un papel: era la lista de la futura Junta revolucionaria, la cual, leída a la multitud, fué aceptada con una aclamación ardorosa y frenética, demostrando así que el pueblo había reasumido la soberanía que días antes había delegado en el Cabildo. Ante tal demostración, el Cabildo no tuvo más que ceder.

Momentos más tarde, los clarines de las tropas anunciaban a los argentinos, por medio de un bando que se leyó en medio de las aclamaciones populares, que desde ese instante gobernaba las provincias del Río de la Plata la Junta Nacional elegida por el mismo pueblo, a propuesta de Antonio Luis Berutti, compuesta del Coronel don Cornelio Saavedra, como Presidente; de seis vocales, que lo fueron el Coronel Miguel Azcuénaga, don Manuel Belgrano, don Juan José Castelli, el presbítero don Manuel Alberdi, don Pedro Mateu, don Juan Larrea, y de dos secretarios, los señores don Juan José Passo y don Mariano Moreno.

Las campanas se echaron a vuelo, los cañones atronaron los espacios, mientras los hombres se abrazaban y lloraban de emoción, aclamando los nombres de los caudillos que habían dado su libertad al pueblo argentino.

"El Presidente de la nueva Junta, después de prestar el juramento de conservar fielmente su cargo y mantener la integridad del territorio bajo el cetro de Fernando VII, guardando las leyes del Reino, exhortó al pueblo al orden, a la unión y a la fraternidad, recomendándole estimación y respeto por la persona del Virrey depuesto y de su familia."

Los agitadores del pueblo bonaerense durante el día 25 de Mayo de 1810, los que mediante su impulsividad patriótica precipitaron los acontecimientos para evitar la efusión de sangre; los que crearon la bandera nacional celeste y blanca "que más tarde se paseó triunfante por los campos de la mitad de la América", han merecido, desde entonces hasta estos tiempos, y merecerán para los futuros, el respeto y la veneración no sólo de sus compatriotas sino también de todos los americanos, y muy especialmente de los chilenos, pues el ejemplo de Buenos Aires vino a decidir a los patriotas de Santiago a ejecutar sin demora el movimiento del 18 de Setiembre de 1810.

A. D. M.

¿lo mismo...?

BAYASPIRINA
BAYER

¡nó, señor!

Nada hay que sea "lo mismo" que las **legítimas Tabletas "BAYER" de Aspirina** (cuyo nombre es **BAYASPIRINA**). Ellas son las únicas que proceden de la fuente original; ellas fueron las primeras en proporcionarle a la humanidad el beneficio de un analgésico seguro e inofensivo, y ellas son las que prescriben los médicos desde hace años. Por eso quien le diga que otro producto es **"lo mismo,"** se está burlando de Ud.

Pida siempre **BAYASPIRINA** y no reciba absolutamente nada más. Y para estar seguro, fíjese si la cajita tiene el **Sello Amarillo de Garantía** con la **CRUZ BAYER.**

Cuando sólo quiera comprar una dosis,

¡no reciba tabletas sueltas!

Este es el original y legítimo
"SOBRE BAYER"
Limpio
Cómodo
Higiénico
Seguro
BAYER
BAYASPIRINA
Dos TABLETAS BAYER de Aspirina
(½ gramo c/u)

Pida el **Sobre Bayer,** si necesita dos tabletas, o el **Sobrecito Bayer,** si le basta con una. Así sabe Ud. que recibe tabletas legítimas, frescas y limpias.

¡Acuérdese! No vuelva a decir: "tabletas de Aspirina." Diga. **BAYASPIRINA** y evítese una equivocación.

Ud. Sueña con un "GRAY"

ADQUIERA UNO SIN COMPRARLO

Recorte el cupón y con $ 10, pida o pase a retirar una tarjeta para el Concurso Caligráfico, que se premiará con un automóvil "GRAY", último modelo.

Pedidos de provincia atendidos a vuelta de Correo.

Nuestro regalo es de propaganda.

MACKENNA GOYCOLEA y Cía. Ltda.
MORANDE 600
COMPRA-VENTA DE AUTOMOVILES — REPUESTOS, ACCESORIOS, NEUMATICOS, ETC.
TELEFONO 2487 —:— SANTIAGO —:— CASILLA 1726

CUPON
COMPRE UN "GRAY"
— A —
MACKENNA GOYCOLEA Y CIA.

IMPUESTO A LOS VINOS EMBOTELLADOS

Se previene a los productores que embotellan vinos para la venta, y a los comerciantes e importadores, que en las Tesorerías Fiscales de la República pueden proveerse de las fajas de impuesto para los vinos embotellados que deben colocar en los envases en conformidad al Decreto-Ley 292, de 4 de Marzo del presente año.

Para la adquisición de las fajas los interesados deberán solicitar, previamente, de las oficinas de Impuestos Internos, la correspondiente "orden de compra de fajas".

En Santiago esta orden debe pedirse en la III Zona de Impuestos, Agustinas 673.

EL ADMINISTRADOR

Señorita

PARA CAJERA DE OFICINA SE NECESITA

Inútil presentarse sin sólidas referencias de competencia y honorabilidad.

AHUMADA 91
SANTIAGO

PIELES
SIGUE LA GRAN
REALIZACION
DE PIELES CONFECCIONADAS Y PARA ADORNOS, HASTA EL 30 DEL PRESENTE
PELETERIA EUROPEA
SANTO DOMINGO 1033, ENTRE PUENTE Y BANDERA

BLANQUETE FINO PARA EL CUTIS

Absolutamente inofensivo. Leche a base de arroz y cera. Pone el cutis de una blancura muy natural. Hace desaparecer rojeces y puntos negros, hermoseando de una manera MARAVILLOSA.

EL FRASCO DE $ 15, REBAJADO A $ 10.

SANTO DOMINGO 1280.— CASA PARTICULAR

Consultas gratuitas por señora especialista en belleza del cutis.
J—30

PROPIEDADES EN VENTA

$ 200,000. Agustinas. Casa esquina, compuesta de doce piezas, fuera de dependencias, gran hall y patio, etc.
$ 175,000. Av. Portales. Espléndida propiedad compuesta de 18 grandes piezas, hall, patios, dependencias, garage y huerto, etc., etc.
$ 70,000. Manuel Montt cerca de Providencia casa de un piso compuesta de diez piezas fuera de servicio, tres patios y jardín, etc., etc.
$ 55,000. Maipú cerca de San Pablo, casa de habitación compuesta de 10 piezas, hall y patios, etc., etc.
$ 32,000. Concepción cerca de San Diego propiedad compuesta de dos casitas con cinco habitaciones cada una, patio y dependencias, etc., etc.
Muchas otras propiedades en distintos barrios de la ciudad desde $ 20,000 hasta $ 500,000.
SOLICITE DATOS A:

ARMANDO ARCE M.
MORANDE 410

SAL DE VITTEL

DISUELVE Y ELIMINA EL ACIDO URICO

Cura las enfermedades de los riñones y del hígado.

Como bebida es excelente y facilita la digestión.

Una caja contiene doce tubos para doce litros de agua.

SE COMPRA

Y SE ARREGLA CUALQUIERA DENTADURA POSTIZA

Usada o quebrada. Compostura en el mismo día. Cómprase también dentaduras viejas o quebradas, pagando hasta diez pesos por diente y mucho más y cualquiera joya usada, oro y platino.
Pago el mejor precio.

TALLER: ROSAS 1189
ENTRE MORANDE Y BANDERA

GRAN BAILE

Extraordinario
— HOY —
En celebración del aniversario argentino. Noche solamente, Tarde, descanso.

SPLENDID DANCING
de ESCOBAR. Puente 682

El éxito obtenido en la inauguración de este Dancing ha sido tan ruidoso que hay que visitarlo para convencerse. Visítelo Ud. y verá lo que jamás ha visto en Chile.

Prof. ESCOBAR, director propietario

LOS GORDOS QUEDARAN FLACOS

EN DOS O TRES MESES EMPLEANDO LA VACUNA "HYPERTHEMMAN", DEL FAMOSO INSTITUTO DE DRESDEN SACHSISCHES SERUMWERK

Hay: Vacigona y Abijón contra gonorreas y artritis; Leche-Xifal contra epilepsia y parálisis; Estafilosan contra furúnculos y espinillas; Estreptosan contra erisipela y fiebre puerperal; Trophil contra anemia y debilidad; Abijón contra inflamaciones del hígado, ojos y articulaciones; Piocianasa contra piorrea y catarros vaginales; Vacineurina contra reumatismo, neuralgias y nervios; Metaluin y Bismocutan contra sífilis; Normosal contra pérdidas de sangre; Vacunas y sueros contra gangrena, tos convulsiva, difteria, disentería, fiebre puerperal, escarlatina, gonorrea, meningitis, neumonia, grippe, tétano, tifus, epilepsia, para enflaquecer, para engordar, etc., y tuberculina A y B del Dr. Ponndorf contra la tuberculosis (nuevo método de resultado seguro).

Usted sanará seguramente de sus enfermedades empleando los productos del **Sáchsisones Serumwerk de Dresden.** Cuando se encuentre **aburrido** con otros productos use los de **Dresden,** que lo **curarán.**

M. H. DUPONT, BANDERA 574.— CAS. 3624.— TEL. 3041

DEPILATORIO INOFENSIVO

El único que no está compuesto a base de terribles veneno y que no tiene ningún olor desagradable. Deja el cutis como si jamás hubiera habido vello: liso, suave y sin ninguna irritación.

Precio de la caja, **sólo hasta el 18 de Junio,** con el objeto de darlo a conocer: **$ 2.**

Después de esa fecha subirá a $ 3. la caja.

1280 — SANTO DOMINGO — 1280
(CASA PARTICULAR)

Este depilatorio necesita práctica para ser colocado con eficiencia. Por eso aconsejamos a nuestra clientela se lo hagan aplicar en nuestra propia casa por la primera vez. Aplicaciones por señora especialista en belleza del rostro Extirpación de pecas, manchas, rojeces, grietas, arrugas, espinillas; barros y otros defectos del cutis. Precios módicos. Consultas gratuitas. No se contestan cartas que no vengan acompañadas de sobre con el franqueo correspondiente ni se atienden pedidos de provincia que no vengan con su valor y el costo de la encomienda.

A cotinuación publicamos una de las cientos de cartas que recibimos en agradecimiento de curaciones eficaces.

DE LA SRA. MICAELA GODOY DE JULIA

Certifico por la presente que he estado haciéndome un tratamiento para la extirpación del vello en el consultorio de la señora Heliana de S. ubicado en la calle Santo Domingo 1280, con los resultados más satisfactorios. Puedo asegurar que he quedado con mi cara limpia y sin irritación de ninguna especie, debiendo dejar constancia que al ir a consultar a la señora mencionada, llevaba la cara inflamda por las terribles y dolorosas picaduras ocasionadas por el sistema de depilación eléctrica, cuya aplicación me había costado ya gruesos desembolsos y que habría seguido costándome otros no menos serios si la suerte no me hace hallarme con la señora Heliana de S. El tratamiento de la señora Heliana es rápido, seguro y de costo moderado.

Doy el presente certificado con el fin de que otras víctimas de esta fea plaga de los vellos sepan encontrar el camino de su curación.

MICAELA GODOY DE JULIA.

Coquimbo, Abril 20 de 1925
Plaza Hotel. Casilla 203.

20—3.

PROPIEDADES

$ 180,000. Monjitas frente Forestal. Espléndida propiedad de habitación y renta.
$ 115,000. San Isidro, tercera cuadra. Buena propiedad compuesta dos casas independientes.
$ 90,000. Riquelme. Propiedad de dos pisos, 2 casas habitación independientes.
$ 70,000. Huérfanos. Buena situación, un piso, 8 habitaciones, hall, patio, dependencias.
$ 45,000. San Cristóbal. Esquina recién construída, compuesta de casa con 11 piezas, hall, patio etc. y anexo para renta.
$ 44,000. Bilbao próxima a Delicias, un piso, compuesta de 6 piezas, 2 patios y dependencias.
$ 43,000. Balmaceda. Esquina, espléndida propiedad con 500 metros cuadrados, almacén y casa habitación.
$ 35,000. Nueva de Manzano. Un piso, 5 habitaciones, hall y dependencias.

434, MORANDE, 434 —:— TELEFONO 1222

MIGUEL RIVERA ZAVALA

GUIA PROFESIONAL

ABOGADOS

GABRIEL AMUNATEGUI Y SALVADOR DE LA VEGA
Estudios: Huérfanos 1153. Oficinas 32 y 33. Casilla 3091. Teléfono 3507.

FEDERICO DUNCKER BIGGS
Huérfanos 833. Altos Banco Germánico. Casilla N.o 219. Teléfono N.o 295.

ALBERTO DURAN B.
Huérfanos 1235. Oficina 8. Casilla N.o 2914.

LADISLAO ERRAZURIZ
LUIS QUINTEROS T.
Amunátegui 301. Teléfono N.o 633.

HECTOR ARNALDO GUERRA
Estudio y domicilio, Galería Alessandri 24.— Teléfono 4352.— Civil y Criminal.

LUIS GALDAMES
DANIEL GALDAMES
ABOGADOS
Morandé 450. 2.o piso. oficina 25.

OSVALDO HEVIA
Morandé N.o 244. Casilla 1831.

BERNARDINO LEIVA
OTTMAR STEGMAIER
Bandera 537. Casilla 2068. Of. 1.

MANUEL MERINO E.
LUIS MERINO
Bandera 166. Teléfono 2077. Casilla 2407. De 10 a 11 1|2 A. M.

VICENTE MOLINOS GAETE
Agustinas 1148. Teléfono 2110. De 10 a 12 y 4 a 6.

NICOLAS MARAMBIO MONTT
San Antonio 570. Casilla 2699. Asuntos civiles y especialmente cuestiones mineras.

ROBERTO DE PETRIS
Estudio y domicilio: Galería Alessandri 25. Teléfono 156. Casilla 4044

ANTONIO PLANET C.
Especialmente cuestiones comerciales. Estudio: Estado 91. Casilla 4034. Teléfono 1137.

HUBERTO SALGADO GALLARDO.
Criminalista., Alegatos Cortes. Nulidades matrimonios. San Pablo 1417. Atiendo clientes franceses e ingleses.

SALAS ROMO HNOS.
LUIS Y VICTOR A. SALAS ROMO
Abogados. Trasladaron sus oficinas a Compañía 1325. Teléfono 1537. Casilla 2231.

LISANDRO SANTELICES E.
Abogado, Catedral 1424. Teléfono 531.

HUMBERTO YAÑEZ VELASCO
Morandé 323. Teléfono 595.

EMILIO TAGLE RODRIGUEZ
Asuntos comerciales y mineros. Bolsa de Comercio. Tercer piso. Oficina 207. Teléfono 2013.

LUIS MORALES ZUAZNABAR
Morandé 466; Casilla 1873. De 10 a 12. Oct.-23

MEDICOS

Dr. ANIBAL ARIZTIA
Médico Hospital Niños R. del Río. Ayudante Clínica Prof. Prado Tagle. Teatinos 321. De 2 a 3.30. Teléfono 1773. Domicilio: Agustinas 1319.

Dr. ALCAINO
Regresó Europa. Oídos, nariz, garganta, vías lacrimales. Especialista Hosp. Salvador y Niños. 3 a 5. Dieciocho 257. Teléf. 257.

JOSE AVILES A.
Nataniel 167, de 1.30 a 4. Especialmente: Cirugía, Partos, enfermedades señoras y sociales.

Dr. CARLOS D. AGUIRRE
Especialmente vías urinarias. Venéreas, sífilis. Consultas de 1 a 5. Carmen 191.

Dr. ITALO ALESSANDRINI
Cirugía y ginecología. 1 a 3. Merced 822. Teléfono 3555.

Dr. LEONCIO ANDRADE
Medicina general. San Diego N.o 31. De 2 a 5. Teléfono 4528.

INSTITUTO DE SALUD
Cisterna (Población Nueva España)
Destinado al diagnóstico y tratamiento de las enfermedades nerviosas y mentales. dirigido por el doctor Fontecilla. Santiago: Delicias N.o 1626. Electricidad médica, baños, etc.

Dr. AMENABAR OSSA
Oculista 14, Europa, 3 años médico director Hosp. Ojos Condado Stanford (Inglaterra). 21 de Mayo 578. De 2-4 .Teléfono 602.

Dr. ARNELLO
Cirugía, anestesia general, venéreas. García Reyes 17. De 12-3. Hospital San Vicente 4-5.

Dr. FELIX BULNES
Médico-cirujano. Huérfanos 801, Of. 18. Consultas: 1 1|2 a 3.

Dr. BUNSTER
Santa Rosa 86. Consultas de 3 a 4. Teléfono 3476.

Dr. ARTURO BARRAZA ARAYA
Puente 557, ausente.

Dr. BORQUEZ SILVA
Estudios Europa. Pulmón, corazón, estómago, intestino. Rayos X. 3 a 6. Arturo Prat 80. Teléfono 19. Matadero.

Dr. RIFO BUSTOS
Estudios en Europa. Medicina interna. Preferentemente corazón y estómago. 3 a 5. Cochrane 177.

Dr. BISQUERT
Vías urinarias, sífilis. Moneda 859. De 3 a 6. Casilla 2563. Teléfono N.o 953.

Dr. BRONFMAN
Estudios Europa. Cirugía, enfermedades señoras. Venéreas, 2 a 5. Teléfono 3457. Se trasladó Cienfuegos 68.

Dr. JULIO BUSTOS
Médico Ciudad. Santiago. Medicina interna. Niños, sífilis. Recoleta 707. De 2 a 4.

Dr. ROBERTO BALTRA G.
Medicina general, vías urinarias. 3.30 a 6. Ahumada 11. Teléfono 170, Parque.

Dr. BEAUMONT
Ayudante servicio ginecología Hospital Salvador. Santo Domingo 1345. De 3-5. Domicilio: Avenida Manuel Montt 1541. Teléfono 93. — Santa Elena.

Dr. BRAGA CASTILLO
Regresó Europa. Rayos X. Medicina general niños; 9 a 10 y de 1.30 a 4.30. Merced 130. Teléfono 1393.

Dr. BARRENECHEA
Oculista, especialista en oídos, nariz, gargantas. Huérfanos 801, esquina San Antonio.

Dr. MARCOS BRITO
Estudos Europa. Cirujía, niños. Enferedades señoras, partos, venéreas. A. Prat 309, de 3 a 6.

Dr. MARIANO BAHAMONDE RUIZ
Cirugía y ginecología. Cochrane 66. De 1 a 3. Domicilio: Delicias 1230. Teléfono 4430.

Dr. HECTOR CORONA T.
Enfermedades de los bronquios y pulmón. Asma. 4 a 5. Delicias 868. Teléfono 2483.

PROF. CALVO MACKENNA
Regresó de Europa. Enfermedades niños; 2 a 3. Teléfono 2112, República 250.

Dr. ALDO CONTRUCCI
Estudios Europa. Medicina interna. Sífilis. Nataniel 142. 3.30 a 4.30. Jefe clínica Prof. Brockmann. Teléfono 3340.

Dr. LEONIDAS CORONA T.
Regresó de Europa
Laboratorio Clínico
Delicias 868 — Teléfono 2483
REACCION DE WASSERMAN
Química Bacteriológica
VACUNAS ..

DR. CASTAÑEDA IGLESIAS
Ex-Médico residente del Hospital Niños. Compañía 1289. Teléfono 254.

DR. EDUARDO CRUZ COKE L.
Medicina interna. Merced 20 De 1.30 a 6.30. Teléfono 4205.

IGNACIO DIAZ MUÑOZ S.
Medicina general, Vías urinarias; 3 a 6. Bandera 574. Teléfono 3424.

Dr. LEON CHONCHOL
Medicina general. Rayos X. Sífilis, piel, venéreas. Regresó. Gálvez 61.

DR. CROIZET
Londres 25, entre Serrano y San Francisco. Teléfono 637. Consultas 1-3.

Dra. JUANA DIAZ MUÑOZ
Especialista enfermedades señoras y niños: 2 a 4. Delicias 358. Teléfono N.o 1715.

OCULISTA
Ojos, nariz, oídos y garganta. Estudios Europa. San Antonio 148. (Entre Moneda y Agustinas). Consultas: 3 a 6.—Dr. E. García Collao.

Dr. CARLOS DOREN
Enfermedades de señoras. Cirugía. Monjitas 536. Teléfono 2571. Consulta: 1 a 4.

Dr. RODRIGO DONOSO GAETE
Médico Hosp. Salvador. Medicina interna. 1.30 a 3 menos Sábados. Amunátegui 32. Domicilio: Ejército 134. Teléf. 2206.

Dr. JOSE DONOSO DONOSO
Médico-cirujano
Horas de consulta: de 2 a 4.
Miraflores 457.—Teléfono 2773

Dr. RICARDO DONOSO
Enfermedades del corazón, pulmón. Regresó de Europa. 2.30 a 4.30. Agustinas 619.

Dr. EDUARDO DE RAMON
Estudios en Europa. Cirugía, enfermedades señoras. Partos, 1 a 4.— Agustinas N.o 1606. Teléfono 3623.

Dr. DIMITSTEIN
Agustinas 1308, esq. Teatinos. Rayos X. Medicina general. Corazón, pulmón, estómago e hígado, 1 a 4. Teléfono 3348.

Dr. ESPINA
Rayos X. Medicina interna. Estudios Europa. Catedral 1425, cerca Amunátegui. Teléfono 2102. De 1.30 a 4.

Dr. FRANCISCO EDWARDS
Estudios Europa. Vías urinarias. Teatinos 10. De 2 a 3.

Dr. FUENZALIDA BRAVO
Profesor extraordinario. Enfermedades de niños. Merced 560. Teléfono N.o 1721, 2 a 4.

Dr. FONTECILLA
Estudios Europa. Afecciones pulmonares y nerviosas. Rayos X, pneumotorax artificiales, tuberculinoterapia, etc. Delicias 1626.

Dr. FUENZALIDA CORREA
Cirujano, enfermedades señoras, partos; 2 a 3. Huérfanos 745. Teléfono 466.

Dr. CARLOS GARCES BAEZA
Delicias 1276. — Teléfono 3747
Exámenes químicos bacteriológicos. Reacción Wassermann. Medicina interna. 3.30 a 5.30.

Dr. GLEISNER V.
De 1 a 5. Pulmón, corazón, hígado, riñón, intestinos, etc. Sífilis. Castro 26. Casilla 2664.

Dr. RICARDO GUNTHER
Ayudante clínica ginecológica. Partos. enfermedades señoras. Av. España 696, de 3 a 4. Telf. 253. Parque.

DOCTOR GIANELLI
ESTUDIOS EUROPA
SIFILIS PIEL VIAS URINARIAS
21 de MAYO 562
CONSULTA de 2 a 6

ENFERMEDADES DE LA PIEL, SIFILES Y VENEREAS
Luz ultra violeta. Radioterapia.
Dr. FELIX GROHNERT B.
Ejército 391. De 2-6.

Dr. VICTOR M. GAZITUA
Partos, enfermedades de señoras. Trasladóse Agustinas 586, 2 a 4. Teléfono 976.

DOCTOR GREENE
Estudios Europa. Cirugía y Ginecología. Calle París 809 (manzana residencial, San Francisco) 2 a 4. Teléfono 2860.

Dr. A. GORGEWSKY S.
Médico jefe Policlínico medicina interna. Hosp. San Juan de Dios. Pulmón, estómago, hígado, intestinos. República 42. Tel. 197, de 2-5.

Dr. ENRIQUE GONZALEZ H.
Estudios Europa. Especialista estómago, intestinos, hígado, diabetes, obesidad, reumatismo. Ejército 664. De 1.30 a 3.30.

Dr. ANIBAL GREZ
Oídos, nariz, garganta. De 1.30 a 3.30. Merced 324. Teléfono 3555.

Dr. GUSTAVO GIRON L.
Cirugía y ginecología. Brasil 32. Teléfono 3126. De 2 a 3.

Dr. MARIO GARCIA DOMINGUEZ
Medicina general. Enfermedades señoras. Partos. Venéreas: 1 a 5. San Diego 65.

Dr. ALEJANDRO INFANTE
Médico Jefe Policlínico Niños Hospital Salvador. 2 a 4. Delicias 253.

Dr. ROBERTO JARAMILLO
Ejército 707. Teléfono 142. Parque.

Dr. RAUL VENTURA JUNCA
Médico residente Hospital Salvador. Medicina interna. Rayos X. Preferentemente aparato cardio-vascular y digestivo. Riquelme 140. De 4 1|2 a 6. Teléfonos 3828 y 395.

Dr. ARNULFO JOHOW
Estudios Europa. Cirugía y ortopedia. Adultos, niños, 3-4. Santo Domingo 1523. Teléfono 1033.

INSTITUTO RADIOLOGICO
Dr. ADOLFO KAPLAN
Radioscopía, radiografía, radioterapia, aplicaciones radium.
Estudios Estados Unidos y Europa. Trasladóse: Huérfanos 1466.

Dr. A. KORNER ANWANDTER
Estudios Estados Unidos. Cirugía, ortopedia. 10-12 A. M. Santo Domingo 614.

Dr. TEODORO LEIBLE
Enfermedades nerviosas. Medicina interna. Aplicaciones eléctricas. De 3 a 6. Olivos 794.

Dr. H. LEA-PLAZA
Estudios Europa. Compañía N.o 2115. De 2 a 5. Teléfono N.o 3880.

Dr. LABRA LETELIER
Nariz, garganta, oídos. Consultas de 2 a 5. Compañía 1361.

Dr. ARMANDO LEON I.
Cirugía. Compañía 1909. Martes, Jueves, Sábado: 1 a 3. Teléfono 3846.

Dr. LOIS
San Pablo 1236. Medicina general Vías Urinarias. Sífilis. De 1 a 5.

Dr. LAVAL
Medicina interna. Lord Cochrane 340. De 2 a 4.

Dr. J. MONTERO C.
Medicina interna. Venéreas, de 1 1|2 a 3, y de 6 a 8. Clínica nocturna 9 a 10. Agustinas 1060.

Dr. G. MORAGA FUENZALIDA
Regresó Europa. Enfermedades niños, luz extra-violeta. Cochrane 118 Teléfono 2804 De 2.30—4

Dra. CORA MAYERS
Médico Cirujano
Regresó de Estados Unidos. Especialista en niños. Luz ultra-violeta. Ahumada 29. Teléfono 711.

ENFERMEDADES DEL CORAZON
DOCTOR MAHOTIERE
Estudios en Europa. Compañía 1973. Consultas de 1 a 4.—Rayos X y Laboratorio.

PROF. DR. B. MUÑOZ PAL
Cirugía general. Trasladóse Santo Domingo 1418 esquina Amunátegui.

Dr. JUAN MARIN B.
Cirugía general. Enfermedades vg., niños. Domicilio: San Diego 1843. Consultas, Amunátegui 85. Teléfono 3796.

Dr. MUÑOZ VALENZUELA
Médico residente Hospital Niños. Enfermedades niños. Tuberculosis infantil. Matucana 303, 2 a 5. Teléfono 158.

Dr. MALBRAN
Enfermedades mentales y nerviosas. De 2 a 4. Se trasladó a Huérfanos 1880.

Dr. MANUEL MORENO
Medicina general, particularmente: pulmón, estómago, intestinos. Tratamiento especial. Tuberculosis pulmonar. Estudios Europa. San Franci. 155. De 2.30 a 4.30.

Dr. JUAN MONTENEGRO M.
Enfermedades de niños. Compañía 1770. Teléfono 2120. Regresó.

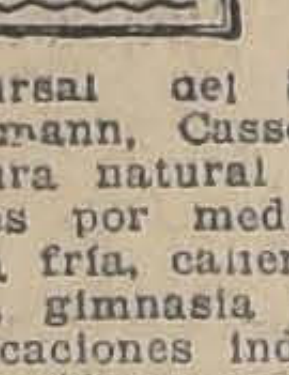

SANATORIO GOSSMANN
Constitución
Sucursal del Sanatorio Gossmann, Cassel, Alemania.
Cura natural de las enfermedades por medio del sol, aire, agua fría, caliente y vapor; masaje, gimnasia y dieta especial. Aplicaciones individuales a cada caso. Ahorre un viaje a Europa, ocurriendo a este sanatorio, situado en una de las playas más hermosas de Chile. Prospectos a disposición: casilla 5, Constitución.

Dr. OSCAR MELENDEZ
Medicina interna. Sífilis. Consultas en Santo Domingo 1036, de 2-4, y 21 de Mayo 578, de 4-5. Domicilio: Ejército 141. Teléfono 2831.

Dr. H. NUÑEZ ZAMORA
Matucana 289. Teléfono 291. Estación, 1 1|2 a 3 1|2. Sábado, 4-6.

Dr. LUIS OPAZO P.
Jefe Policlínica. Niños. Universidad de Chile. Compañía 3007. Teléfono 48. Estación.

Dr JULIO A. PAREDES F.
Ex-jefe Clínica y Policlínica Ginecológica. Prof. Korner. Especialmente enfermedades señoras. Medicina. Cirugía. Brasil 47., de 2 a 4. 2 a 4.

Dr. ORREGO PUELMA
Médico Hospital San Juan de Dios. De 3.30 a 5 y media. Agustinas 1314. Teléfono 1217.

Dr. PANTOJA
Corazón, pulmón, estómago, sífilis Delicias 1276. De 2 a 4. Teléfono 3747. Santo Domingo 1036. Teléfono 574, de 6 a 8.

Dr. MARCIAL PARADA
Oídos nariz, garganta. De 2 a 6. Santo Domingo 831. Teléfono 1859.

Dr DAVID PULIDO
Enfermedades niños, Santo Domingo N.o 1780. Teléfono 2152. De 1 a 3.

Dr. PRUNES
Estudios Europa. Jefe clínica piel, sífilis, venérea.] Merced 490. Casilla 2894.

Dr PATIÑO MAC-IVER
Medicina interna. Enfermedades niños, Libertad 448. De 2 a 4. Teléfono 1636.

Dr ALBERTO PANATT
Médico jefe Policlínico, Prof. Prado Tagle. pulmón, corazón, estómago, hígado, Rayos X. Teléfono 1211, Trasladóse a Delicias 1416. De 2 a 4.

Dr. SANTANDER
Estudios en Europa. Medicina interna, especialmente estómago e instentinos Rayos X. Alameda 938. De 2 a 5.

Dr. LUIS QUIROGA
Medicina general. Consultas: 4 a 5.30. Catedral 1452. Teléfono 3760.

Dr. ALBERTO RAHAUSEN
Cirugía general. Compañía 2928. Teléfono 192. Estación. De 2 a 4.

Dr. JOEL RODRIGUES P.
Estudios Europa. Medicina interna. Especialidad estómago, intestinos. Rayos X, De 2 a 4. Amunátegui 559. Teléfono 2810.

Dr. CESAR RODRIGUES LEON
Medicina interna. Enfermedades de niños. Catedral 2607. 1 a 2 y Bascuñán Guerrero 1013. 4 a 5.

INSTITUTO SANITAS
AGUSTINAS 1955
Laboratorio auto-vacuna, radioscopías, terapia de radium y de Rayos X. Luz ultra-violeta. Aplicaciones eléctricas. Instalaciones de radium baños de ácido carbónico, diatermia.

Dr. SCROGGIE
Especialidad enfermedades de niños. Jefe de la Clínica de Niños, Universidad de Chile. Consultas de 2 a 4 de la tarde. Rosas 1157.

PROFESOR Dr. SOTO PARADA
Laboratorio Clínico. Moneda 1035 De 3 a 6.

Dr. Marco A. Sepúlveda R.
LABORATORIO CLINICO
Trasladóse a Miraflores 450. Teléfono 233. Abierto a toda hora.

DR. CRISTOBAL SAENZ
Estudios Europa. Afecciones médico-quirúrgicas abdomen. Estómago, sífilis. Rayos X. De 1 a 3.30. Agustinas 1889, teléfono 3098.

Dr. HELLMUTH SIEVERS W.
Médico-cirujano. Domicilio: Molina 72. San Antonio 275 De 2 a 3 1|2.

Dr. CARLOS SEAMAN
Médico cirujano. Consultas: 1.30 a 4. Trasladóse, Delicias 225.

Dr. STOLTING
Oculista. Médico recibido Alemania. Chile. Moneda 627, de 3 a 6.

D. OTTO SCHWARZENBERG
Enfermedades niños, 2 a 3, Martes. Jueves y Sábado. Lunes y Viernes 2.30 a 3.30. Santo Domingo 1523. Teléfono 1033.

Dr. VEGA MACHER
Exclusivamente pulmón. Nataniel 109. De 2 a 3.30. Lunes y Miércoles.

Dr. G. E. VIDAL S.
Delicias 2696. Teléfono 245. Estación. Consultas; 6 a 7.

Dr. TORRES TORRES
Jefe clínica profesor Korner. Enfermedades señoras y cirugía. Trasladóse Delicias 261. De 2 a 6.

DR. GUSTAVO UNDURRAGA
Niños, corazón, arterias, catarro intestinal, 2 a 4. San Isidro 128.
J-13

Dr. J. M. VERGARA KELLER
Regresó de Europa. Partos, ginecología Agustinas 828. De 2 a 4. Teléfono 2855.

Dr. JORGE VIVES BRAVO
Enfermedades niños. Delicias 335. Teléfono 2895.

Dr. VILLAGRA
Estudios en Europa. Unicamente pulmón. Rayos X. Pneumotorax. Helioterapia. Dieciocho 437 A. De 2 a 5.

Dr. JAIME VIDAL OLTRA
Ex-Director Sanatorio San José para tuberculosis, Pulmón, corazón, estómago. Laboratorio: 2-3 1|2. Catedral 1433. Teléfono 2006.

Prof. Dr. VARGAS SALCEDO
Regresó de Europa. Exclusivamente cirugía. Compañía 2499. Teléfono 1060. Martes, Jueves, Sábado, 2 a 5.

Dr. VICUÑA HERBOSO
Ayudante de la Clínica del profesor Prado Tagle. Hospital de San Vicente. Medicina interna, especialmente enfermedades del corazón Martes. Jueves Sábado, 2.30 a 4.30. Almirante Barros 270. Teléfono N.o 1053.

Dr. YAÑEZ G.
Estudios Europa. Piel, sífilis, venéreas. Trasladóse, Delicias 865. De 2 a 5. Casilla 618.

914 606 **Dr. WAUGH**
Estudios Europa. Internas venéreas, sífilis. Wasserman. Consultas: 2 a 4.30.
COMPAÑIA N.o 1853

Dr. WIREN
Oídos, nariz, garganta. Compañía N.o 1606. De 2 a 5.

Dr. WEINSTEIN
Estudios Europa, Enfermedades de la piel, sífilis y venéreas. Radioterapia y luz ultra-violeta Agustinas 1357. De 2 a 5.

DENTISTAS

C. VALENCIA COURBIS
Operaciones indoloras. Coronas y dentaduras. Teatinos 50.

Dr. GUILLERMO VELASCO M.
Dentista. Estudios en Filadelfia. Catedral 1261.

Dr. ENRIQUE SANSOT
Ahumada 11. Teléfono 4221. Horas: 9 a 12 y 2 a 6.

Dr. CERDA LOPEZ
Ahumada 11. Teléfono 4221. Horas: 9 a 12 y 2 a 7.

Dr. CLODOMIRO CONTRERAS
San Antonio 451. Teléfono 3692. Horas. 10 a 11 y 3 a 6.

Dr. LEONEL CONTRERAS M.
RAYOS X
Cirujano dentista. Merced 486.

FORTUNATO ENCINA P.
Especialmente placas, coronas, puentes. Extracciones indoloras. Ahumada 56

Dr. CESAR PARDO C.
Dentista. Moneda 1035.

Dr. GALLARDO GONZALEZ
Estudios en Filadelfia. Consultas: diurnas y nocturnas. Echaurren 26.

WENCESLAO MUÑOZ L.
Dentista: Tratamientos rápidos. Extracciones sin dolor. San Diego 448.

ARMANDO MORA PINOCHET
Dentista. Trasladóse: Santa Rosa N.o 671.

ALFREDO MUÑOZ LOBOS
Extracciones sin dolor. Somnoformo. Puentes, placas. Tratamientos rápidos. Compañía 1852.

CLINICA DENTAL
"VALENZUELA BASTERRICA"
Luis B. Berrios Méndez
Rafael Valenzuela Labbé
Carlos H. ROJAS
DENTISTAS ESPECIALISTAS
Cirugía dental atendida por médicos especialistas. Somnoformo. Correcciones de anomalías. Riquelme 47. Teléfono 1642

ARQUITECTOS

EDUARDO TASSO
Construcciones, transformaciones y reparaciones. Huérfanos 1258.

OFICINA DE CONSTRUC
Dirección o Constr
LEOPOLDO NAVARRE
Morandé 67. Teléfono 31
lla N.o 380.

CONTADORES

VICTOR MENA VELA
Contador. Perito Mercant
Arbitrajes, revisiones, bala
ced 882, esquina Estado.

MATRONAS

M. AVILA
Matrona ginecologista. C
da. Consultas gratuitas.

AIDA AZAGRA
Partos, curaciones, recibo p
tas. San Diego 956.

MATRONA
JUANA BERNALES
Atiendo partos, curacio
ciones, consultas de 1 a 1
cios módicos. Maule 97

MATRONA BRAV
Pensionistas. Atiende d
yecciones. Mujica 20, e
Vicuña Mackenna.

CLINICA PRIVADA
Dra. Mercedes Darrigrand
del extranjero. Atenderá
guida clientela en su p
Huérfanos 3170.

H. IZQUIERDO DE
Partos y ginecología.
nóstico. Atención
sionistas, precios módi
completos, últimos ade
cia. Consultas 8-10 y 14
yes 869.

AMELIA MATU
Recibo pensionistas. Pa
ción a domicilio. Toda
yecciones. Maule 1062.

PENSIONADO OBSTE
GINECOLOGICO
Recíbense enfermas cu
embarazo. Asistencia c
tos desde $ 40. San Die

PENSIONADO MEN
Pensionistas. Partos,
Masajes, inyecciones.

SARA OSORIO DE GO
Matrona. Partos y curac
2254.

Mme. E. PRAGNA
Matrona francesa. Aveni

MATERNIDAD PART
Flor Villaseca. Recibe
provincias, meses, días,
raciones. San Diego 2

CLINICA PRIVADA DE
TRICIA
Señora Reyes, matrona
ta. Establecimiento mo
dido por cirujanos es
Enfermas todas partes
tos, precios módicos. E

PENSIONADO PARTI
Mercedes Rojas. San Die
cibe enfermas. Curacion
tas toda hora.

INSTITUTO Dra. VICE
Pensionado asistencia par
mas provincias, días;
micilio. San Diego 57.

ANA G. VARGAS BAR
Partos. Recibo pension
Americana 627. Teléfono

CARMELA ROMA
Maternidad particular.
mas pensionistas. Maestr

CARMELA TORO
Partos. Asistencia toda ho
enfermas. Matucana 640.

VARIOS

CLINICA
Instalada todos adelant
únicamente tratamientos
radical enfermedades ve
nito-urinario e impotenc
nes rápidas, seguras (Pr
científico comprobado
dido por su dueño, Luis
B. y doctor Félix Valen
cios médicos. Facilidade
atiende ambos sexos
a 12 y de 2 a 8, Cons
de 6 a 8 P. M. Puente
lla 2721 Santiago.— NOTA
tas de provincias por c
cia.

CLINICA ALAMEDA
Tratamiento sífilis y g
sus complicaciones amb
curaciones rápidas y
modernos conocidos. At
12 M. y de 3 a 7 P.
de 9 a 10 P. M. Hos
enfermos, con pensión
$ 20 diarios.

LIDIA QUEZA
Masajista titulada. Tra
dico-científico, facial
curo, obesidad. Extracc
llo, lunares. Merced 88

DEFUNCION

Ha fallecido nuestro querido padre

Felipe B. Román Ramírez

Sus restos serán conducidos al Cementerio General hoy, a las 4 P. M.
El cortejo partirá del Hospital del Salvador. Sus hijos:

ALBINA Y FELIPE ROMAN GODOY

IN MEMORIAN

Mañana Martes 26, primer aniversario del fallecimiento de nuestra inolvidable mamacita, señora doña

Micaela Carrasco v. de O'Ryan

Q. E. P. D.

Invitamos a nuestras relaciones a una misa que por el descanso de su alma se oficiará a las 9 A. M., en la Parroquia de Andacollo.

SUS HIJOS.

DEFUNCION

Ha dejado de existir la señora

Jesús Errázuriz de Salas

Sus restos serán sepultados privadamente en el Cementerio Católico.

LA FAMILIA.

DEFUNCION

Tenemos el sentimiento de comunicar el fallecimiento de nuestra querida madre suegra y abuelita, doña

Filomena Núñez v. de Jaña

Sus restos serán conducidos al Cementerio General, hoy a las 4 P. M., desde su casa habitación, Huemul N.o 1246.

JOSE PRADO R. ESPOSA Y FAMILIA

CAIDA DEL PELO

Puede detenerse inmediatamente con el uso del ESPECIFICO BENGURIA, único remedio eficaz, desaparecen las grasas y caspas.

Las canas se curan radicalmente, dando vida y hermosura al pelo.

DEFUNCION

Ha dejado de existir nuestra querida madre y abuelita doña

Isabel Barrios v. de Passi García

Rogamos a sus amigos y a los nuestros, se sirvan acompañar sus restos al Cementerio General, hoy 25, a las 10 1|2 A. M., desde Esperanza 555, casa 31.

MARIA DEIFILIA Y RICARDO PASSI BARRIOS — RAUL Y ROBERTO BARRIOS PASSI.

DEFUNCION

Habiendo fallecido nuestra inolvidable esposa y madre

Marta Vargas de Parra

Rogamos a nuestros amigos se sirvan acompañar sus funerales, los que se efectuarán hoy, a las 4 P. M., partiendo el cortejo de la Avenida Santa María 0180, con cuya atención comprometerán la gratitud de su esposo e hijos:

MANUEL PARRA, MANUEL SEGUNDO, LEONCIO, JULIO Y CAMILO PARRA VARGAS

Pompas Fúnebres

"EMPRESA ZENTENO"
Estado 17 — Teléf. 4275
Delicias 2584 - Teléf. 524

El favor siempre creciente del público, nos autoriza para declarar que ello se debe a nuestra correctísima presentación, modicidad de nuestros precios y esmerada atención.

ABIERTO DIA Y NOCHE
SIN INTERRUPCION

MUNICIPALIDAD DE RENCA

Deudores morosos de los impuestos a la renta, tanto fiscal como municipal.

Se pone en conocimiento de los deudores morosos que la Municipalidad va a iniciar la ejecución de todos los deudores el día 10 de Junio próximo sin excepción alguna. La lista está a la vista en la Tesorería Municipal.

EL TESORERO MUNICIPAL.

FABRICA NACIONAL DE SILLAS

LA GRAND RAP

ALAMEDA DE LAS DELICIAS 3538

Esta FABRICA ofrece a usted este amoblado Morris, ta
cuero, al precio de ocasión de $ 250.00, compuesto de un
sillones y cuatro sillas.

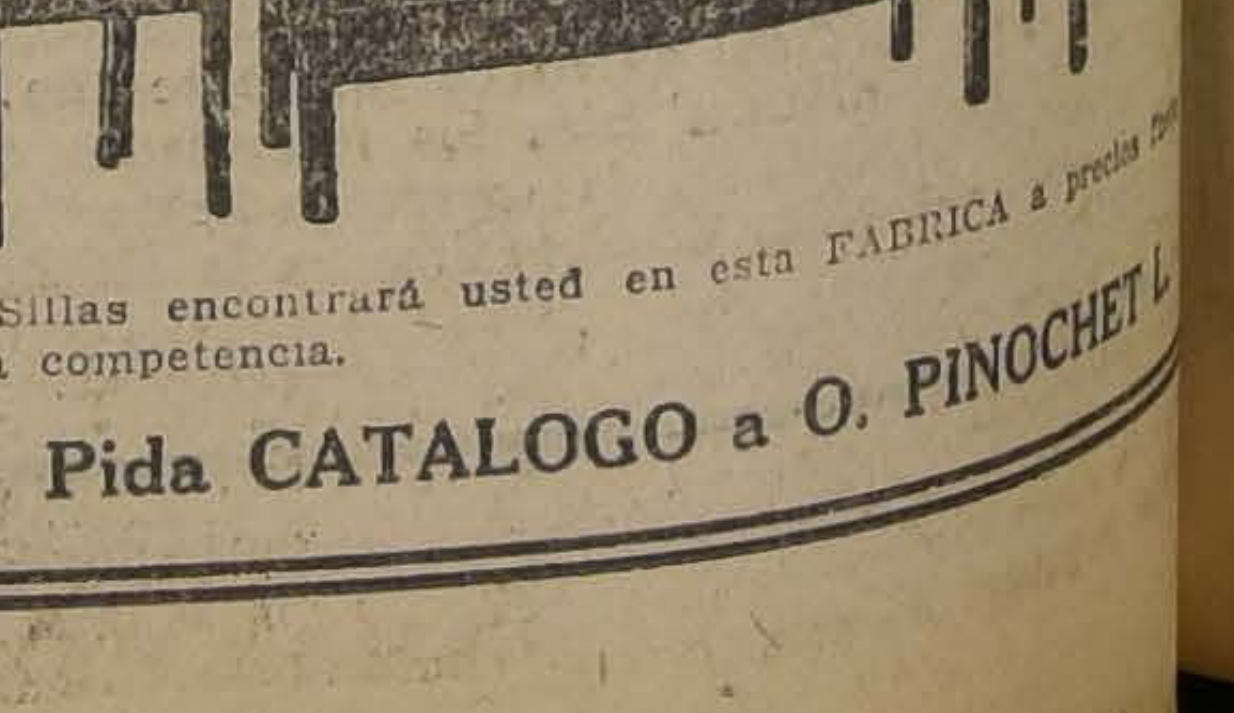

Sillas encontrará usted en esta FABRICA a precios
toda competencia.

Pida CATALOGO a O. PINOCHET L.

LA NACION

Santiago, 25 de Mayo de 1925

ANIVERSARIO ARGENTINO

Grande, fuerte y prestigiada, siguiendo la armoniosa trayectoria ascendente de su destino, entra la República Argentina a su 116.o año de existencia independiente.

Cada día la nación hermana ilustra su personalidad ante el concepto universal con las manifestaciones de su potente civismo y el maravilloso impulso creador que anima a sus pobladores. Canaán de nuestra América, absorbe y nacionaliza las más frescas energías raciales que la expansión europea hace llegar hasta sus playas. Bajo el palio celeste de su bandera se realiza un constante proceso de refusión de sangres y de espíritus: y así se forma en el ancho haz de sus territorios una gran raza en que el genio multiforme de los viejos pueblos europeos se identifica bajo una sola tradición para constituir el alma argentina.

Sólo en el maravilloso desenvolvimiento de los Estados Unidos podríamos encontrar un paralelo al desarrollo de la República Argentina en el último siglo. La inspiración profética de sus próceres iniciales tiene cotidianamente una triunfal realización. Se debatió cincuenta años en convulsiones trágicas, buscando la forma definitiva de su organización política. En los otros cincuenta reparó en laboriosa y tranquila actividad aquel lapso de caos doloroso que el patriotismo y la energía de vivir de los argentinos supo hacer fecundo.

El ciclo actual de la República Argentina, abierto aún hacia un dilatado porvenir, comienza con la constituyente de 1852, que siguió inmediatamente a la caída de Rozas, mandatario absoluto del país desde 1829. Su población se calculaba entonces en 1 millón de habitantes, uno por cada 3 kilómetros cuadrados. No había en el país ferrocarriles. En conjunto, la vida económica del país era simplemente pastoril, primitiva. Distancias enormes, sin caminos, sin medios de comunicación, sin seguridad, mediaban entre los centros poblados.

Diecisiete años más tarde se levantaba el primer censo de la República, con 1.830,214 habitantes, uno por cada kilómetro y medio. Entre 1869 y 1895, fecha del segundo censo, la población había doblado su densidad. El tercer censo registró, en 1914, 7 millones 905.502 habitantes.

Algunas cifras nos darán también una idea del esfuerzo creciente de la nación argentina por organizarse económicamente. En 1857 había seis millas de líneas férreas: 23 millas en 1866; 439, en 1870; 1.560, en 1880; 5.658, en 1890; 8.476, en 1896; [illegible].177, en 1906; 20,088, en 1913; 20.316 en 1917 y 21,196 millas en 1920...

Una oleada al movimiento migratorio exterior nos explica el portentoso aumento de población operado en la Argentina en los últimos 30 años. En 1895 el exceso de inmigración sobre la emigración fué de 44.168 individuos: en 1905, de 138.000: en 1912, de [illegible]8.000... En los últimos años los balances han sido desfavorables, pero en escasa proporción: en 1919, por ejemplo, salieron del país [illegible] individuos más que los que entraron. Estos déficit en nada afectan los millones de hombres absorbidos en el cuarto de siglo anterior. Y en la actualidad, el Gobierno federal y los de las provincias se preocupan vivamente de restablecer intensificadas las corrientes inmigratorias. Seguramente no terminará la presente década la República, sin que su población exceda largamente los 15 millones.

En 1852, las rentas principales de la nación, representadas por los derechos de aduana, alcanzaban a $ 4.000,000 oro. En 1905 la sola renta de las provincias sumó más de $ 22.000.000, y las de la nación alcanzaron a cerca de 70.000.000 oro.

Hace veinte años, el analfabetismo en la Argentina estaba representado por el 60%; hoy esa proporción se ha reducido al 30 por ciento.

Estas cifras sintetizan con mayor elocuencia que un largo discurso el prodigioso esfuerzo realizado por el pueblo argentino en busca de su desenvolvimiento, bajo la protección de sus instituciones democráticas y con ayuda del intenso espíritu cívico en que la República Argentina luce su más alta y honrosa característica.

En los aspectos más nobles y fecundos de la actividad humana la vecina República puede figurar con orgullo entre los más adelantados, prósperos y cultos países del mundo. No sólo cuenta en el concierto internacional como una generosa fuente de recursos económicos. En la esfera del pensamiento, la ciencia y el arte, la Argentina ha hecho al acervo humano un considerable aporte de valores. Hay una cultura argentina espléndidamente caracterizada, desde el teatro a la danza, desde la literatura a la investigación científica. Y por ello la América del Sur cifra en el vigoroso pueblo transandino uno de sus más altos y claros orgullos.

Serían ociosas en este sitio, palabras expresivas de la admiración y al afecto con que el pueblo de Chile se siente ligado a la República Argentina. Hemos seguido su marcha hacia la prosperidad con alegría fraternal, sin recelos ni sombras. En el mundo de realidades y esperanzas que se agita en este hemisferio, no hay nada más puro y potente que los sentimientos de amistad que vinculan e identifican a los dos países que cubren el extremo meridional de nuestra América.

UN ESCRITOR Y DIPLOMATICO HABLA SOBRE NUESTROS PROBLEMAS SOCIALES

por EDUARDO BARRENECHEA A.

La Cruzada de la Salud. — Entrevista a don Emilio Rodríguez Mendoza

Allí, en el escritorio confortable de su casita pintoresca, está don Emilio Rodríguez Mendoza, el hombre culto y bueno que ha puesto al servicio de su patria su bondad y su talento. Rodeada de libros, de cuadros, de tapices y de mil obritas [illegible] recogidas en sus peregrinaciones [illegible] diplomático y de artista, [illegible] de don Emilio cobra su [illegible] relieve. Queremos hacerlo abandonar un momento sus goces predilectos, la lectura y la contemplación estética, para que nos diga sus impresiones sobre Chile en ésta su última estada. Y expresamos francamente nuestro deseo: por haber vivido tantos años fuera del país, queremos conocer su opinión sobre la marcha de nuestros asuntos, y nos referimos en especial, a la política encaminada a la salvación de la raza, que el actual Gobierno ha considerado la cuestión fundamental.

Nos agradece don Emilio que lo recuerden, y se prepara a contestarnos la pregunta que considera, desde luego, interesante.

Nos dice: "El país vive la hora emocionante de todas sus crisis: la constitucional, la económica, la social, la moral..."

Lo interrumpimos: Alguna ha de ser la de mayor importancia. "Sí, es la vida misma del individuo, ya que nada se sacaría con implantar un sistema constitucional y económico admirable en un hospital o en un camposanto".

No parece ya don Emilio el diplomático frío, sino más bien, un joven lleno de santa idealidad y de fé sincera en un porvenir mejor, cuando nos dice: "Los sacudimientos políticos del 5 de Setiembre y el 23 de Enero han reconocido la existencia de males que hacen peligrar el conjunto de la vida nacional. Ahora están planteados los problemas máximos: necesidad de un sistema constitucional que haga posible el Gobierno, política social científica que salve este país, cuya historia exterior ha echado sobre él una situación que llegaría a la disgregación geográfica el día que se quedará retrasado en su línea ascensional. Plantear un problema es reconocer varonilmente que existe, y como no puede faltar preparación ni patriotismo para la solución de esos problemas, el país se salvará teniendo como base un buen Gobierno. Entiendo por tal los de la Europa industriosa y moral del Norte, Suecia, por ejemplo."

Y, ampliando sus ideas, nos dice: "Soy simplista en esta materia: sin un Ejecutivo poderoso, no se podrá reconstruir el país. A la inversa, si logramos formarlo sobre una base constitucional sólida, Chile volverá a ser lo que ha sido, lo que aún hoy continúa siendo en muchos sentidos: el primer país de América".

"¡Qué son nuestros problemas sociológicos, no existiendo, como no existe aquí, la cuestión de raza! Nosotros tenemos una raza que salvar y educar, pero que es perfectamente uniforme, igual, de un mismo origen, como antropología y como sentir nacional: es la misma de los esfuerzos gigantescos de la Expedición Libertadora, de la que en 1838 tumbó a Santa Cruz y de la que en 1879, al triunfar en esa contienda, estableció por muchos años la paz en esta parte del continente, e hizo predominar a aquel de los pueblos que tomaron parte en esa lucha, de mejor raza y más sangre europea. Con nosotros ganó, pues, la civilización."

Se detiene un momento, y hablando consigo mismo se pregunta en alta voz: "¿Cómo podría extraviarse en su camino un país que tiene una historia que respetar, corta, pero llena de fuerza y de belleza? Acabo de recorrer de Guayaquil a Valparaíso. ¡Dónde, en ese largo recorrido no reaparece vagamente la proa de nuestras naves! ¡En qué puerto o caleta de ese mar inmenso no se reflejaron los colores de nuestra bandera!"

"El **roto**, como diría Edwards Bello, tiene músculos durísimos, un cerebro alerta, un corazón impetuoso a base de bondad. ¡Hay que salvarlo! He ahí, a mi modesto modo de ver, la gran Orden del Día de este momento de nuestra vida pública. ¡Qué bien bautizado, por consiguiente, con el nombre de Día de la Raza, el aniversario de la jornada en que la Esmeralda se hundía a la hora del zenit, dando el triunfo moral a la causa chilena y demostrando así, la virilidad de nuestros hombres!"

"El significado ético de la celebración reciente, es claro, y quiere decir que, o formamos un gran pueblo de progreso y libertad, o desaparecemos. Hablemos sin ambajes. Chile hizo guerra cruda y victoriosa —se nos provocó y respondimos heroica y crudamente,—pero la victoria impone al vencedor necesidades de crecimiento nacional uniforme, que sin son olvidadas, acarrearán inevitablemente la agresión. Ahora, al pasar por el Perú, escuché sonriéndome, esta frase de sabor limeño, dicha con tono vagamente femenino: "La guerra pasada la declaró Chile; la próxima la declararemos nosotros." Hay partes en que se nos odia, y no impondremos la tranquilidad sino formando a lo largo de la Cordillera evocadora de grandeza viril, un muro de músculos sanos y de mentalidades elevadas. Se nos respetará mientras se nos tema; es necesario que se nos estime y se nos admire, finalidad a que no llegaremos sin ser un pueblo vigoroso, que muestra bajo la gran perspectiva pictórica del paisaje nacional, intactos los biceps de Caupolicán."

Refiriéndose a un hecho reciente, nos dice: "La cruzada, la Cruzada santa de la salud, que nos libre del rancho, el conventillo, la cantina, el prostíbulo, el piojo, que son una afrenta y una amenaza, significará la tranquilidad exterior y la vida armónica en el interior. Queremos vivir en paz con todos, siempre que se reconozcan los hechos históricos ya irrectificables, pero la paz sólo pueden mantenerla los fuertes, los sanos, los pueblos que no decaen."

"Ahí tiene Ud., en síntesis desordenada—nos dice el señor Rodríguez Mendoza—la serie de ideas que me asaltaban cuando caminaba arrastrado por esa gran corriente ciudadana que el 21 de este mes parecía abrirse paso hacia finalidades nuevas, por primera vez planteadas con realismo implacable. Me parecía revivir las horas de unción cívica en que escribí mis libros y mis artículos. Unos y otros están moldeados en lo que ahora empieza a ser realidad y en lo que entonces era un clamor de desorbitados. Vea mis libros y mis artículos de hace quince años: "Impuestos para higiene y escuelas", "Antes que todo higiene", "Educación y salubridad", "Población y educación", "Política y progreso social", "Algo por la raza amenazada", y muchos otros. Esa fué mi jornada periodística de los días gratísimos de "El Mercurio" y "La Nación", y en el capítulo de uno de mis libros que reproduce "La Nación" de ayer, simbolizaba yo, hace también quince años, el sistema político que nos ha llevado a la acumulación de crisis actuales. ¡Cómo no había de asistir, pues, más que regocijado, conmovido, a la jornada augural del 21, jornada llena de evocaciones, llena de promesas!

"Me parecía estar en un día europeo. Por primera vez se daba su más alta expresión cívica a la fecha inmortal, desprendiendo de aquel sacrificio que fué la portada de una guerra exterior, el deber de salvar la raza para seguir afrontando victoriosamente los problemas internos y externos de esta colectividad básicamente vigorosa, pero medio aplastada por una serie de olvidos, ciegos o culpables. Dos toquis de la epopeya ercillesca flanqueaban la figura, llena de anhelos de transformación superior del señor Alessandri, y en Manuel Plaza, el campeón olímpico, parecía reflorecer la raza autóctona, es decir, el Caupolicán que en una roca del Huelén dobla potentemente un trozo de luma."

El señor Rodríguez Mendoza tiene palabras de elogio para el Ministro, Dr. Salas, para las actividades todas del Ministerio de Higiene, Asistencia, Previsión Social y Trabajo.

"En la perspectiva gris del mediodía otoñal—agrega, completando el cuadro de sus impresiones del día 21 de Mayo—blandía O'Higgins el sable centelleante de Rancagua. Más allá, la silueta serena de San Martín, después de Maipo, parecía llenar la vía sacra en que siendo niño, oí los tambores de Baquedano que regresaba redoblando de la capital de los Virreyes. Divagaba entre la multitud rememorando un gran pasado y vislumbrando un gran porvenir. Desfilaban cuarenta mil niños... El porvenir, ¿no es verdad? Brotaban vivas a Chile y sentí esa emoción que suele ser muy honda en los temperamentos exteriormente fríos. Rezaban—balbuceos de porvenir—una oración cívica cuajada de anhelos y de unción."

"Repito, que me parecía no estar en Chile."

Y termina, don Emilio, realmente emocionado: "De los árboles caían las hojas doradas, como en el final de Cyrano de Bergerac... Me alejaba sintiendo un amplio renacimiento optimista: el país se salva si forma una raza sana y educada, concurramos todos a salvarlo, porque es nuestra tierra y porque, como belleza de fuerza, es lo más hermoso del continente."

E. B. A.

ALGUNAS HORAS EN UNA SOCIEDAD OBRERA

por JORGE GUSTAVO SILVA.

En la vasta sala, que desborda de gente bien trajeada, y en la que se advierte que es esperada, con explicable pero no impertinente impaciencia, el comienzo de la **fiesta social**, domina una nota de cultura y discreción que impresiona bien, y predispone satisfactoriamente los ánimos.

Estamos en la Sociedad de Artesanos La Unión, la más antigua y una de las más prestigiosas instituciones obreras del tipo mutualista; la que, fundada casi en la mitad del otro siglo, vive ahora días de holgada y muy benéfica prosperidad. Lo que fué en efecto, modesta iniciación, es hoy realidad floreciente. La pequeña casa en que tuvo su primera sede, está ahora convertida en mansión extensa, sólida, dotada de todas las instalaciones modernas, y en la cual la escuela nocturna, el club deportivo, la organización del socorro para el evento de la enfermedad, el servicio de cuotas mortuorias, el "teatro social", hallan sitio holgado y oportunidad propicia para desenvolver sus saludables y provechosas actividades. Y los "unos cuantos socios" del año inaugural, son ya legión de esforzados obreros que consagran las horas que les deja libres el trabajo, a fomentar la cultura de los adultos y los niños de uno y otro sexo, que lo han menester, y a velar por el afianzamiento de los fines de la institución, en lo social y en lo económico.

En esta noche, noche de aniversario patriótico, el anuncio de una conferencia, de un acto teatral, del baile que ordinariamente pone grato término al día de fiesta, ha congregado allí a las familias obreras que anticipan en la ruidosa alegría de la charla, el placer de la serie de espectáculos por venir.

...Y ¡qué sanamente ríe esta muchedumbre de gente laboriosa ahora entregada al necesario descanso! ¡Con qué vivo interés, pintado en los semblantes, sigue el curso de la pieza cómica que en el tablado se representa! ¡Cómo aplaude con regocijo contagioso, cuando monologa graciosamente el autor criollo que es rey triunfador de los escenarios populares de la capital!

Esas cuantas horas, así transcurridas, que parecen minutos de inocente entretenimiento, impresionan gratamente el espíritu. Le recuerdan, le sugieren, le demuestran, que la llamada "clase obrera" ha realizado progresos positivos en el orden de la cultura social, y que la acción de las sociedades mutualistas—, acentuada, modernizada, organizada científicamente sobre las más amplias bases de cooperación y solidaridad,—puede seguir siendo un factor poderoso de bienestar individual y familia, y de armonía social.

"**Organizada científicamente**", hemos dicho, porque, como lo reconocen ya nuestras sociedades mutualistas, y como lo dejara sentado el senador M. Lousties, en el Congreso Internacional de la Mutualidad (1900), cuyas sesiones presidía "si bien el carácter fraternal y filantrópico constituye el fondo mismo y el rasgo esencial de la mutualidad, el funcionamiento regular, y la prosperidad de las sociedades de socorros mutuos, no pueden ser asegurados sino a condición que ellas sean también sociedades científicas".

La reconstitución y la unificación del mutualismo chileno sobre bases dignas de la época en que vivimos—propósito al que no es ajeno el pensamiento de la sociedad de Artesanos La Unión—están llamadas a acrecentar gigantescamente sus naturales beneficios, realizando quizá, el milagro de la redención obrera.

J. G. S.

EL MINISTRO DE LA GUERRA NOS HABLA SOBRE LAS GESTIONES DE REAPERTURA DEL CONGRESO

"EL EJERCITO NO TIENE POR QUE INTERVENIR EN CUESTIONES QUE NO LE CONCIERNEN Y EN LAS CUALES PATRIOTICAMENTE HA DECLARADO QUE NO SE MEZCLA", NOS DICE EL SEÑOR IBAÑEZ.—EL COMITE REVOLUCIONARIO DEL 23 DE ENERO SE DISOLVIO LEALMENTE JUNTO CON ORGANIZARSE EL GOBIERNO QUE PRESIDIÓ DON EMILIO BELLO

En nuestra edición de ayer dimos cuenta que un ex-parlamentario, consultado por nosotros en orden a las gestiones que se hacen para reabrir el Congreso disuelto por orden de la Junta que presidió el general Altamirano, nos habría dicho:

"Según el proyecto, se llamaría a una reunión próxima para tratar el asunto a todos los ex-parlamentarios y se propondría la idea al Presidente de la República y a las fuerzas armadas, exponiéndoles claramente su programa. Nos manifestó que lo que ellos deseaban era proseguir la obra iniciada, y, patrióticamente, proceder de acuerdo con el Gobierno y con el Comité Revolucionario, cuya existencia reconocerían".

Deseosos de conocer opiniones sobre estos propósitos y vivamente preocupados de aquellas afirmaciones que, aparecerían contrariando las reiteradas declaraciones de S. E. el Presidente de la República, en orden a que las fuerzas armadas no intervendrán en la marcha política del país y la más grave todavía en cuanto se afirma que existe un Comité Revolucionario que se reconoce, entrevistamos al señor Ministro de la Guerra, para rogarle nos informara al respecto.

El Ministro de la Guerra con claridad y resolución nos dijo:

—El Ejército no dará ninguna opinión en la materia a que ustedes se refieren. No tiene por qué intervenir en cuestiones que no le conciernen y en las cuales patrióticamente ha declarado que no se mezcla. Las finalidades del movimiento revolucionario del 23 de Enero fueron claras y públicas. Quedaron ellas explícitamente cristalizadas en el Manifiesto que dió al país la guarnición de Santiago.

Se llamó al Presidente Constitucional de la República para que terminara su período presidencial y para que realizara las aspiraciones consignadas en el Manifiesto del 11 de Setiembre.

El Presidente aceptó nuestro modo de ver y con el aplauso unánime del país así lo declaró en su telegrama de Roma. Reasumidas las funciones presidenciales, el Ejército confía ampliamente en el honor, en la vasta preparación y en la lealtad reconocida de S. E. el Presidente de la República y tiene la plena seguridad que cumplirá la tarea voluntariamente aceptada por él. En vista de esta situación, las fuerzas armadas observan con satisfacción patriótica la tenaz y enérgica acción que desarrolla el Excmo. señor Alessandri para cumplir el Manifiesto del 11 de Setiembre, procurando dar al país, a la mayor brevedad, una Constitución Política adecuada a las exigencias de la hora presente y eficaz para impedir los males, la desorganización y la anarquía que engendraron el movimiento de Setiembre.

Los militares, agregó el Ministro, sabemos cumplir nuestras promesas, somos claros para expresar lo que sentimos y firmes para realizar lo que nos proponemos. No opinaremos sobre la materia que motiva sus preguntas, no saldremos de la posición que tomamos al organizarse el gobierno de don Emilio Bello, a fines de Enero y por ninguna consideración ni motivo, nos dejaremos envolver o arrastrar a gestiones o tramitaciones de baja politiquería, que el país abomina y que fueron precisamente la causa principal de los movimientos regeneradores que hemos presenciado.

—¿Y qué nos dice del Comité Revolucionario cuya existencia se reconoce?

—Queda contestada la pregunta con lo anterior; pero, para ser claro, le afirmo categóricamente que aquello, si alguien lo ha dicho, es enteramente falso. Es uno de tantos rumores tendenciosos de los que a diario crea y propala la baja intriga como medio para atemorizar, producir perturbaciones y lograr así los fines perseguidos por los que tan ruines rumores inventan y propalan con manifiesto daño para el país.

El Comité Revolucionario del 23 de Enero se disolvió lealmente, junto con organizarse el Gobierno que presidió don Emilio Bello y quedó así definitivamente terminada su misión.

LA JUNTA CENTRAL Y EL CENTRO DE PROPAGANDA RADICAL SE OCUPARAN HOY DE ACTUALIDAD POLITICA

Con motivo de la reunión celebrada antenoche por los nueve ex-congresales que concurrieron a la comida a que se había invitado a todos los ex-senadores y diputados radicales, con el objeto de tratar sobre la reapertura del Congreso, será hoy tratada esta cuestión en la Junta Central y el Centro de Propaganda del Partido.

Según las informaciones que se nos han dado en ambas entidades, se planteará el asunto en forma que se resuelva en definitiva la actitud que deberán asumir las fuerzas radicales, ante el grupo de ex-parlamentarios.

Estos aseguran, por su parte, que cuentan con la adhesión de diputados de las filas radicales y de la Unión Nacional, para llevar a cabo sus propósitos, manteniendo por el momento en reserva el nombre de los adherentes.

Mañana, en el Centro de la Juventud Demócrata, se tratará también este asunto, con el objeto de que se defina la actitud que asumirá esta institución.

El mismo punto será tratado en la próxima sesión de la Asamblea Radical.

A propósito de la información que se nos suministró en el Club Radical respecto a la adhesión de don Pedro V. Real, a la manifestación de los nueve ex-congresales, este caballero nos ha pedido rectificar que él no se ha adherido a lo que conversaran o acordaran los ex-parlamentarios invitados por don Ismael Undurraga. Agrega el señor Real que gentilmente invitado por el señor Undurraga, él se limitó a agradecer dicha invitación y a excusarse por no poder aceptarla.

HAY 33,458 CIUDADANOS INSCRITOS EN LAS COMUNAS URBANAS DE SANTIAGO

Durante los últimos días las mesas inscriptoras electorales han tenido en la capital bastante movimiento.

Los ciudadanos siguen concurriendo a las juntas inscriptoras en el mismo número diario que se ha anotado desde un comienzo.

Se cree que este número aumentará en los días que vienen, ahora que se aproxima el término del plazo fijado para el funcionamiento de las mesas, pues hay todavía muchas personas que no han acudido a ellas.

Hasta el momento hay inscriptos en las comunas urbanas de Santiago 33,458 ciudadanos, incluyendo en ellos a los que han firmado los registros en la tarde de ayer.

Las cifras que se registran en las diversas mesas son las siguientes:

1.a Comuna	4,120	inscriptos
2.a Comuna	3,430	inscriptos
3.a Comuna	3,367	inscriptos
4.a Comuna	3,919	inscriptos
5.a Comuna	2,698	inscriptos
6.a Comuna	3,175	inscriptos
7.a Comuna	3,331	inscriptos
8.a Comuna	2,853	inscriptos
9.a Comuna	2,956	inscriptos
10.o Comuna	3,609	inscriptos
Total	33,458	inscriptos

Funerales del doctor Sepúlveda Bustos

SE VERIFICARON AYER EN CHILLAN

Nuestro corresponsal en Chillán, nos ha enviado la siguiente comunicación telegráfica sobre los funerales del doctor don Luis María Sepúlveda Bustos, verificados ayer en aquella ciudad.

"CHILLAN, 24.— La ciudad vibró en una intensa manifestación de pesar con motivo de los funerales del doctor Sepúlveda. La impresión dolorosa se acentuó a medida que se acercaba la hora de las exequias. Las calles tuvieron un intenso tráfico desde el mediodía, haciéndose imposible transitar cerca de la casa mortuoria. Frente a ella se encontraba el escuadrón de Carabineros, el Cuerpo de Bomberos, la Asamblea Radical, Partido Demócrata y delegados de diversas agrupaciones, sociedades de artesanos, zapateros, empleados de comercio, gráficos, Federación Obrera, Sociedad Bernardo O'Higgins y demás instituciones públicas y privadas. A las dos de la tarde se retiró la urna de la capilla, precedida por la bandera nacional y los estandartes de las instituciones locales severamente enlutados. Los carabineros le rindieron los honores de ordenanza en tanto que la urna era colocada en la carroza del Cuerpo de Bomberos y las coronas en las demás. El paso del cortejo provocó la más solemne manifestación de duelo que se ha presenciado en esta ciudad. La Asamblea Radical y la grandiosa columna desfiló descubierta durante todo el trayecto, ocupando una extensión de siete cuadras. El pesar se renovó en el Cementerio al bajar la urna momento en el cual las alumnas del Liceo Americano cantaron himno fúnebre. Desde la entrada de la necrópolis hasta el nicho había la siguiente inscripción formada con pétalos de flores: "Al querido doctor Sepúlveda Bustos. Descansa en paz". Hablaron en la tribuna ubicada a la entrada del Cementerio varios oradores y llamaron la atención los sentidos discursos del Alcalde señor Quintana y de don Luis Aramos que habló a nombre de la Asamblea y de la Junta Central Radical. La manifestación de duelo terminó a la entrada del sol. Los tarjeteros puestos a la entrada del cementerio recogieron millares de nombres de asistentes. En la noche se reunió la Asamblea Radical con el objeto de precisar la forma de perpetuar la memoria del doctor Sepúlveda".

La elección de convencionales en la Agrupación Demócrata

Como estaba anunciado, ayer se efectuó en la Agrupación Demócrata Departamental la votación para elegir los cinco convencionales que representarán a esta entidad política en la Convención que celebrará el Partido en el mes de Junio próximo.

Entre ocho candidatos que se presentaron a la lucha, obtuvieron las cinco primeras mayorías, con el número de votos que se indica, los siguientes señores:

	votos
Marcial Barrera	577
Carlos B. López	240
Horacio Azócar	225
Narciso Sepúlveda	214
Carlos Molina	130

CIGARRILLOS
Sporting Club
HABANOS
BRITISH-AMERICAN TOBACCO Co (CHILE) LTD
Cajetilla $ 1.20

ACHRO
FAIRY
Una delicia es el baño cuando se emplea el exquisito
JABON FAIRY
da frescura y juventud al cútis
Flota en el agua

3.90

Medias de Seda

con costura, garantidas, sin fallas, colores de última moda. Esta oferta especial es solamente por pocos días.

Ahumada 360

Fundo de Inversión y Renta

VENDO DE GRAN OCASION, LADO SANTIAGO
380 cuadras regadas, fundo modelo, completo
Precio $ 1.850,000. Deuda 800,000 bonos 8%
Hay arrendatario listo que paga $ 150,000 al año, 8% libre, anticipando $ 300,000
ES UN FUNDO MUY CONOCIDO Y ACREDITADO

Compro urgente fundo grande

En Talca, San Javier, Linares o Longaví
De valor hasta de $ 2.000,000 al contado.
PARA GRAN SOCIEDAD DE PLANTACIONES

ALEJANDRO GREENE CRUZAT
Abogado y Corredor de Comercio
(SECCION FUNDOS)
ALEJANDRO GREENE VALVERDE
Teatinos 86.— Casilla 3722

Alquilo

AVENIDA PORTALES. Casa en bajos sin altos, que consta de salón, comedor, escritorio, antesala, cinco dormitorios, dos piezas de toilette y dependencias. Dos patios y jardín. CANON: 600 pesos.

COMPAÑIA, casa en bajos. Consta de salón, comedor, escritorio, seis dormitorios, pieza toilette, patio grande, dependencias. CANON: $ 700.

HUERFANOS, altos centralísimos. Consta de salón, comedor, hall, salita, cinco dormitorios, piezas toilette, dependencias. CANON: $ 850.

MONEDA, casa en bajos próxima a Cienfuegos. Consta de salón, comedor, escritorio, hall, siete dormitorios dos piezas toilettes, patios, dependencias y garage. CANON: $ 900.

CARLOS OSSANDON B.
BANDERA 168

Paninnávida
Cuidado con las falsificaciones

Medias de Seda
María Antoinette

LANA en ovillo Astrakán.
LANA, esterilla y dibujos para alfombra Smyrna.
LANA en ovillo Flescher's, al costo, se realiza.
OTTO FUHRIMANN :—: :—: ROSAS 1123

Como un deber de gratitud, me es grato recomendar a mis amigos y al público en general, el específico Tossanol 18, y con el cual me he mejorado en forma absoluta de la tos que me hizo víctimo por espacio de siete meses. Un frasco fué suficiente para quitarme la molesta tos en pocos días. — Rengo, La Isla, 16 de Marzo de 1925.— LUIS LABARCA H.

Me consta lo anterior.— NESTOR SILVA MUÑOZ.

Asamblea Radical de Ñuñoa

Ayer se reunió esta colectividad para acordar su actitud definitiva ante las incidencias derivadas de su petición de reconocimiento ante la Junta Central.

Se ratificó por unanimidad el siguiente acuerdo, aprobado en la sesión anterior:

"1.o No insistir en la petición de reconocimiento ante las autoridades del Partido;

2.o Hacer amplia luz sobre la situación producida, estableciendo sus antecedentes, proyecciones y consecuencias futuras, sin omitir las razones que inclinan a la Asamblea a [illegible];

3.o Mantener su constitución enteramente autónoma de los organismos dirigentes del partido, desarrollando una activa y levantada campaña de depuración local, y

4.o Enviar una circular a todas las asambleas radicales del país, analizando la situación política general de la República y propiciando un franco movimiento hacia la constitución del Partido Radical Socialista de Chile".

La mesa quedó comisionada para dirigir una nota a la Junta Central pidiendo la devolución de antecedentes y comunicando el acuerdo anterior. Además, se autorizó al secretario para enviar las circulares acordadas y se nombró a los señores Laudamo, Bianchi, Cortés, Salas y Ercilla para efectuar los trabajos concernientes a la Convención.

FABRICACION

DE PUERTAS, VENTANAS, GALERIAS DE TODAS CLASES

Hace y tiene listas para entrega inmediata.

BARRACA Y FABRICA DE MADERA

LA REPUBLICA

DOMEYKO N.o 2354

TELEFONO 182, PARQUE

MUNICIPALIDAD DE RENCA

Remate de animales

El Miércoles 27 del presente se rematará una yegua colorada aparecida en los corrales de la policía.

El remate se efectuará a las 3.30 de la tarde en la Comendancia de Policía.

EL TESORERO MUNICIPAL.

Fábrica de Tejidos de Punto

— DE —

César Pinochet F.

AVENIDA SUBERCASEAUX 659 - SANTIAGO

Vendo chompas tejidas de fantasía a	$ 11 c/u.
Calzones finas para señoritas a....	$ 6 c/u.
Camisas a..	$ 7 c/u.
Jersey y Chalecos gruesos para hombre a..	$ 20 c/u.
Bufandas..	$ 4 c/u.

Enviándonos su valor anticipado despachamos pedidos a vuelta de Correo

---

Para encontrar novio

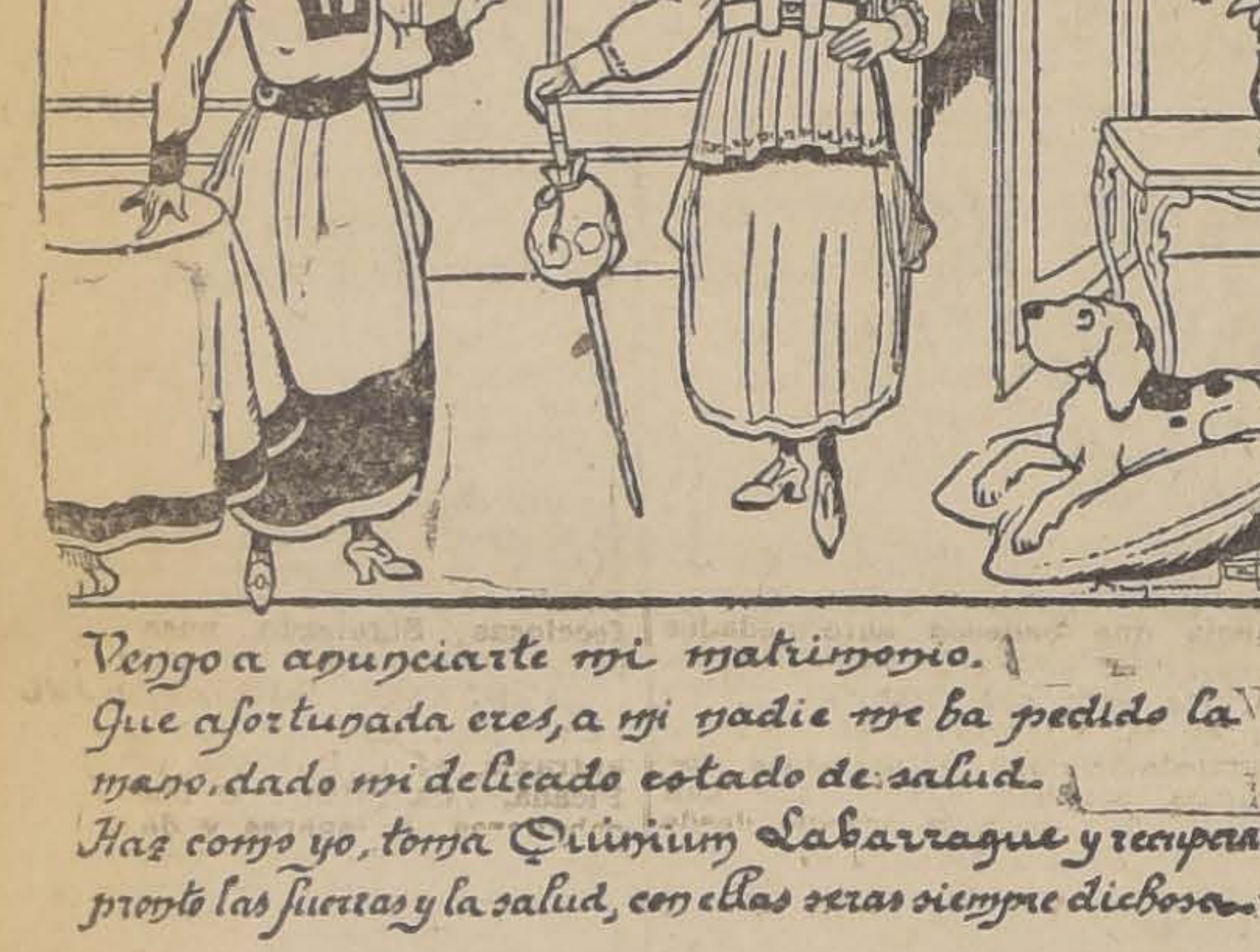

Vengo a anunciarte mi matrimonio.
Que afortunada eres, a mi nadie me ha pedido la mano, dado mi delicado estado de salud.
Haz como yo, toma Quinium Labarraque y recuperarás pronto las fuerzas y la salud, con ellas serás siempre dichosa.

El uso del **Quinium Labarraque** a la dosis de un vasito de licor después de cada comida, basta, en efecto, para devolver en poco tiempo las fuerzas a los enfermos más agotados y para curar con seguridad y sin tropiezos las enfermedades por consunción y les anemias más antiguas y rebeldes a todo otro tratamiento. Las fiebres más tenaces desaparecen rápidamente con este heroico medicamento.

De aquí que las personas débiles, debilitadas por las enfermedades, el trabajo o los excesos; los adultos fatigados por un crecimiento demasiado rápido; las jóvenes cuyo desarrollo es lento; las mujeres que están en periodo puerperal; los viejos debilitados por la edad; los anémicos, los afectos de surmenaje deben tomar el **Vino de Quinium Labarraque**. Está además especialmente recomendado en los convalecientes.

El **Quinium Labarraque** se encuentra en todas las farmacias. Depósito general: **Maison L. Frere, 19, rue Jacob, Paris.**

¿POR QUE NO COMPRA UN ONLY?

¡Es tan bueno y tan barato!

CIGARRILLO a $0.60

Señora o señorita inglesa

necesita fábrica de tejidos; debe ser muy competente en cálculos.

Dirigirse por escrito dando referencias a

"BODEGUERO"--CAS. 2887

SANTIAGO

Propiedades COMPRA-VENDE **Agrícolas**

Alfredo Tagle Rodríguez

Catedral 1137 — Casilla 3132

LLEGARON:

Bazas de piedra en todas sus medidas. Lingue muy seco

VIGAS Y VIGUETAS

Alamo mach. 1/2 x 4 1/2; pilastras, guarda-polvos y cornizas.

Barraca y Fábrica

LA REPUBLICA

DOMEYKO 2354 — TELEFONO 182

CLINICA

DEL Dr. L. CIFUENTES FIGUEROA

SANTO DOMINGO 1953

Enfermedades venéreas ginecología y sífilis. Consultas de 8.30 a 10 y de 12.30 a 4 P. M.

CIA. NACIONAL DE TEJIDOS

"EL SALTO"

Se avisa a los señores accionistas que el Registro de Transferencia de Acciones permanecerá cerrado desde el 26 hasta el 30 de Mayo inclusive.

Santiago, 22 de Mayo de 1925.

OSCAR SEEMANN,
Gerente.

26—M

COMPAÑIA MINERA Y AGRICOLA OPLOCA DE BOLIVIA

NUEVA EMISION DE ACCIONES

A fin de dar cumplimiento al acuerdo tomado por la Junta General Extraordinaria de Accionistas celebrada el 1.º del presente mes, se comunica a los accionistas que los Registros de Transferencias permanecerán cerrados desde el 23 hasta el 31 de Mayo, debiendo los Accionistas dentro de este plazo suscribir y pagar el importe de las acciones que le correspondan a razón de una acción nueva por cada cuatro de las actuales que posean.

Los Accionistas que hasta el 31 de Mayo no hubieran suscrito y pagado sus nuevas acciones, perderán su opción.

Santiago, Mayo 20 de 1925.

EL CONSEJO.

31—M.

Raulí para piso

1x4½ MACHIHEMBRADO. $ 1

.. **Barraca y Fábrica**

LA REPUBLICA

DOMEYKO 2354 — TELEFONO 182 PARQUE

JUNTA DE MAYORES CONTRIBUYENTES DE LA COMUNA DE RENCA

Se cita a los mayores contribuyentes para el Domingo 31 del presente a reunión ordinaria. Se tratará de la aprobación del presupuesto para el año 1926 y la aceptación de varios suplementos al presupuesto actual.

EL TESORERO MUNICIPAL.

COMPAÑIA SUD AMERICANA DE VAPORES

Acciones preferidas, Serie "B", pago de la tercera cuota

Se pone en conocimiento de los señores accionistas que, según acuerdo del Directorio, y para cumplir con los estatutos, se ha fijado el 31 del presente mes de Mayo para el pago de la tercera cuota de 25 o/o de las acciones preferidas, Serie "B", o sea 7 chelines 6 peniques por cada una.

Valparaíso, 23 de Mayo de 1925.

EDUARDO FRIAS M.,
Gerente.

FUNDO DE RIEGO EN MELIPILLA

Consta de 150 cuadras planos, buenas tierras de migajón, abundantemente regadas.

Buenas casas habitación, bodegas y posesiones de inquilinos. Tiene deuda hipotecaria.

El fundo puede entregarse inmediatamente.

Datos y pormenores en:

HUERFANOS 1151—CASILLA 465

Alberto Undurraga L.

DIRECCION GENERAL DE SANIDAD

SERVICIO DE VACUNA PREVENTIVA DE LA FIEBRE TIFOIDEA

Se avisa al público que desde esta fecha se iniciará este servicio en la Sección de Sueroterapia y Vacunoterapia del Departamento de Profilaxis General.

Las personas que deseen vacunarse deben venir provistas de un certificado médico en el que se establezca que no hay contra-indicación para la vacunación.

HORAS DE SERVICIO: 3 A 5 P. M.

31—M.

IDA SOLO

TRICALCINE

NO ACEPTE IMITACIONES

Feria Ureta y C

Por ser feriado mañana LUNES
nuestro remate semanal anunciado para
ta fecha, de productos agrícolas, queso
mantequilla, se verificará el MARTES
del corriente, a la hora de costumbre.

EL GERENTE.

Papeles Pintado

LLEGARON LAS ULTIMAS REMESAS

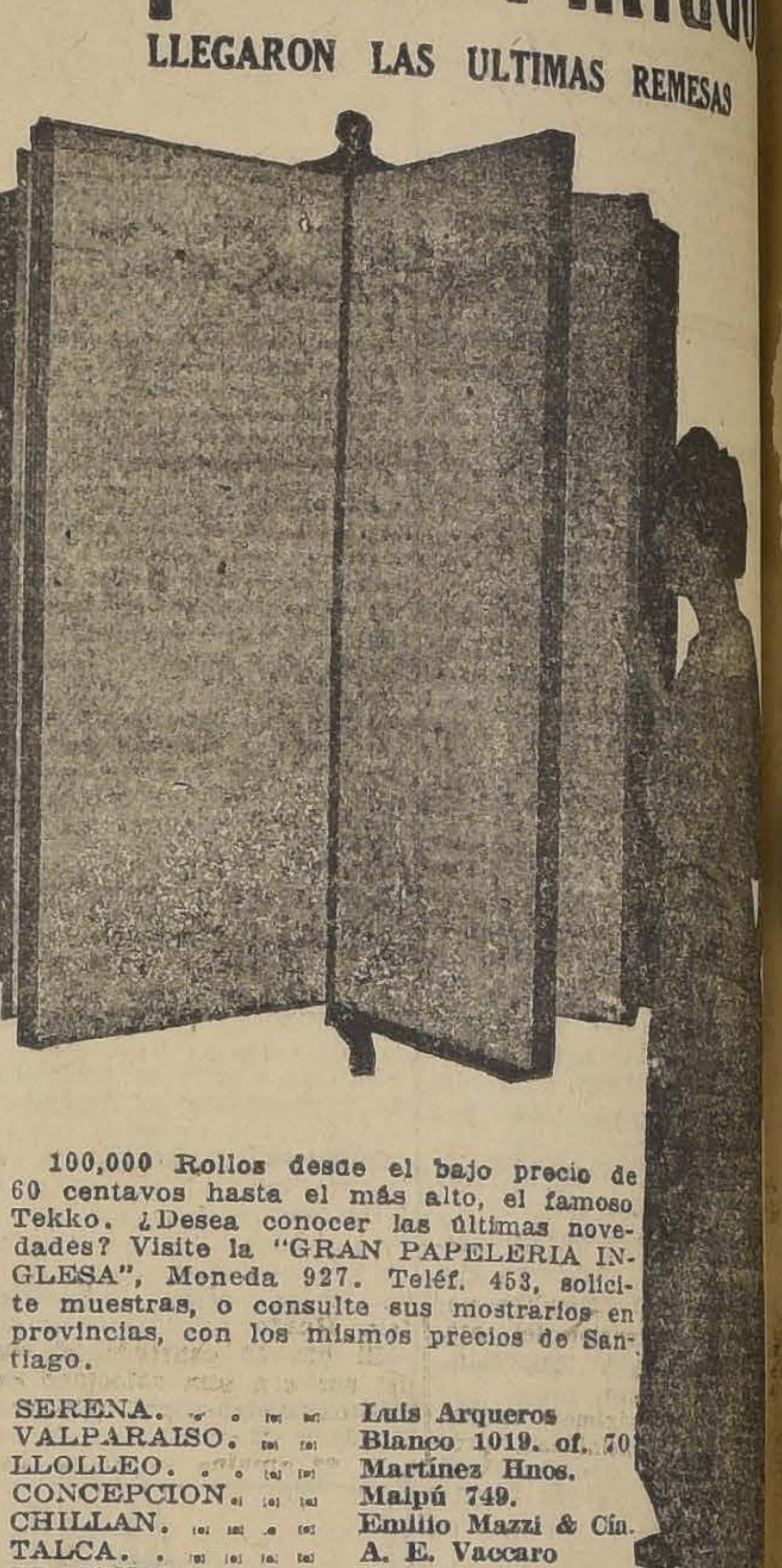

100,000 Rollos desde el bajo precio de 60 centavos hasta el más alto, el famoso Tekko. ¿Desea conocer las últimas novedades? Visite la "GRAN PAPELERIA INGLESA", Moneda 927. Teléf. 453, solicite muestras, o consulte sus mostrarios en provincias, con los mismos precios de Santiago.

SERENA.	Luis Arqueros
VALPARAISO. . .	Blanco 1019. of. 70
LLOLLEO.	Martínez Hnos.
CONCEPCION. . .	Maipú 749.
CHILLAN.	Emilio Mazzi & Cía.
TALCA.	A. E. Vaccaro
TRAIGUEN. . . .	Mauricio Gazmann
VALDIVIA. . . .	Springmüller Hnos.
OSORNO.	Bischoffhausen

Arriendo tres casas recién terminadas, con 9 piezas c/u

AVENIDA CENTENARIO 497

FERROCARRILES DEL ESTADO

PROPUESTAS POR RECTIFICADORES DE CORRIE

Se piden propuestas por siete Rectificadores de corriente
230 volts, a continua, 37,5 volts para cargar baterías de
Bases y antecedentes en la Oficina de Electrificación
rrocarriles del Estado (Sección Instalaciones), Bandera
na 23.

Las propuestas se abrirán el 1.o de Junio próximo a l

"LA RIOJANA"

GRANDES LIQUIDACIONES DE ALFOMBRAS, TAPICES Y NOVEDADES PARA SEÑORAS

SECCION TAPICES

CRETONAS lindos colores, el metro, a	$ 3.00
YUTOS varios colores, 1.30 de ancho, metro. . . .	$ 10.50
YUTOS de un color, mercerizados finos, metro. . .	$ 14.50
POPELINAS para cortinas, lindos colores, metro. .	$ 12.50
POPELINAS mercerizadas, muy finas, metro	$ 18.50
BROCATOS lindos colores y dibujos, metro	$ 17.50
BROCATOS estilo antiguo, metro	$ 28.00
BROCATOS fina clase, colores de moda, metro . . .	$ 32.50
BROCATOS media seda, valían $ 55, metro a	$ 40.00
GOBELINOS estilos antiguos, surtido excepcional.	
CARPETAS, pisos de Mohaix y Linoleums.	

SECCION TIENDAS

RICAS GAMUZAS para trajes y abrigos, metro.	$ 12.90
GAMUZAS francesas, ancho 1.35 ctms., metro. .	$ 19.50
TERCIOPELO gamuza, clase superior, 1.40 ctms., metro	$ 28.00
ESCOCESES de lana para trajes, el metro, desde . .	$ 20.00
POPELINAS de lana estilo Otoman, metro	$ 12.90
PIEL de oso para abrigos, metro	$ 48.00
PONGES de seda en 30 colores, metro	$ 8.50
BROCATOS de seda para forros de abrigos, metro .	$ 28.50
RICO coty español, ancho 1.40 ctms., metro . . .	$ 12.50
MOLETON imitación lana, muy ancho, metro . . .	$ 5.90
ESCOCES de algodón, lindos colores, metro	$ 6.90

Blanco Hnos. y Cía.

EL TRIPS DE LOS PALTOS

por ASTORGA Y CAMPUSANO,

Ingenieros agrónomos de la Oficina Sanitaria Vegetal

SU DESARROLLO.— PERJUICIOS QUE CAUSA.— MODO DE COMBATIRLO

El trips pertenece a la familia de los tripsidos, insectos muy pequeños, por lo mismo muy difíciles de observar en un principio, hasta que sus picaduras producen alteraciones, tanto en el follaje como en los frutos mismos.

El insecto adulto es negruzco, el largo de su cuerpo es de 1.2 mm., la larva, después de varias mudas de piel, es de un color blanquizco. Su multiplicación es asombrosa, ya que un insecto da origen a ocho generaciones ciclares. Se ha visto que favorece su propagación la pobreza de cal en los suelos.

El trips ataca gran número de plantas, pero aquí en Chile especialmente causa serios perjuicios sobre todo en los paltos; hemos recibido muestras en consultas de Quillota y Rancagua, donde en algunas plantaciones ha hecho verdaderos estragos.

Las picaduras de los trips hacen cambiar el color del follaje, las hojas en sus extremos se encarrujan ligeramente y toman un color plateado obscuro. Los frutos atacados se alteran en la fineza de su carne, debido a que su ataque produce una resorción de las substancias aceitosas de la palta, demostrándose en pequeños glomérulos de goma en la parte exterior de los frutos y hojas.

Es preciso no confundir el trips con el accidente climatológico que se produce en las hojas y en los frutos por variaciones bruscas de temperatura y especialmente por las heladas, la diferencia característica entre uno y otro caso estriba en que el trips se presenta con glomérulos gomosos característicos y el aspecto de las partes atacadas es estriado, mientras que las manchas producidas por accidente climatológico, son parejas, de aspecto seco y con glomérulos gomosos.

Como tratamiento preventivo contra esta enfermedad se emplea con eficacia la adición de cal a los suelos pobres en dicho elemento y pulverización de los árboles con polisulfuro de calcio el que obra por desprendimiento de anhidrido sulfuroso, eso sí que nunca se empleará a más de tres grados baumé, pues más concentrado quema los tejidos vegetales.

Como tratamiento curativo se emplea la decocción de tabaco, cuyo principio activo es la nicotina: se prepara en la forma siguiente:

Polvillo de tabaco, 3 gramos.
Carbonato de soda, 200 gramos.
Agua, 100 litros.

Se hace hervir agua en un recipiente de 100 litros de capacidad, cuando llega a la ebullición se le agrega el tabaco y el carbonato de soda y se hierve toda la mezcla por media hora, después se enteran los 100 litros y se cuelan.

Para los paltos de más de cinco años se les aplicará emulción de petrólo, se prepara como sigue:

Parafina, 1 litro.
Jabón, 80 gramos.
Agua, 15 litros.

El jabón previamente rebanado se disuelve en agua hirviendo, una vez disuelto y el agua en ebullición, se agrega la parafina, batiendo muy bien la mezcla para evitar que se separe el petróleo.

A. y C.

ASTORGA y CAMPUSANO.
Ingenieros Agrónomos, de la Oficina Sanitaria Vegetal.

¡NO MAS ARRUGAS!...

Basta una caja para hacer que desaparezcan las más antiguas. "CREMA CONTRA ARRUGAS", es muy conocida y apreciada por su numerosa clientela. Con su uso evitará que se formen estas enemigas de la belleza, y se ganará en finura y color del cutis.

CAJA $ 5.00.

PIDALA EN
1280 — SANTO DOMINGO — 1280
(CASA PARTICULAR)

Señora especialista en belleza, dará instrucciones para hermosear y ganar diez años de juventud. CONSULTAS GRATUITAS.

J—30

LOS PRESTAMOS DE SEMILLAS A LOS PEQUEÑOS AGRICULTORES AFECTADOS POR LA SEQUIA

Situación actual de los préstamos. — Consecuencias económicas medida. — Breve entrevista con el jefe del Servicio de Divulgación y Propaganda Agrícola

Hemos entrevistado al jefe del Servicio de Divulgación y Propaganda Agrícola, don Roberto Opazo G. ,a fin de que nos diera algunas informaciones sobre los préstamos de semillas a los pequeños agricultores ,afectados por la sequía del año pasado, en vista de que teníamos conocimiento de que esa labor se había entregado a su servicio.

En efecto, nos dijo, la situación de las localidades más afectadas por la sequía del año pasado, era conocida por mi servicio, porque desde Julio de 1924, iniciamos las investigaciones en vista de los informes alarmantes que me remitía el personal, que en desempeño de sus funciones, recorría las zonas afectadas.

Junto con dar cuenta de esta situación y llamar la atención por la prensa, ordené dos investigaciones detalladas, para anotar el mayor número de antecedentes que pudieran ser aprovechados y esos mismos trabajos sirvieron de base para hacer cálculos aproximados de la magnitud del desastre y del auxilio que necesitaba.

Acordado un módico auxilio de dos millones de pesos para prestar semilla de trigo y de cebada, se nombró una comisión para que se encargara de las adquisiciones necesarias y se encargó al personal del Servicio de Divulgación y Propaganda, su ejecución práctica. Cuando se hacía el trabajo preliminar, no era raro oir de los interesados que todo eso quedaría en el papel y que nada práctico se haría.

Al actual Ministro de Agricultura, don Claudio Vicuña, le corresponde la iniciativa de la ley de préstamos.

Hoy en día podemos informar que se ha hecho y se hace algo práctico, como verán por los datos globales que paso a indicarles, pues no tengo a la mano los datos precisos:

En vista de los fondos acordados se resolvió por la comisión, que sólo podían comprarse 25,000 quintales métricos de semillas, que se distribuyó en esta forma. Primeramente se atendió a todos los pedidos de los pequeños propietarios y el saldo se distribuyó más o menos a prorrata, entre los pedidos hechos por dueños de fundos para atender a sus inquilinos.

Hasta ahora la comisión ha comprado un total de 14,000 quintales métricos, de los cuales 10,000 ya están en poder de los interesados de las localidades de Matanzas, Rosario ,Estrella, Hualañé, Larraín Alcalde, Marchigüe, Alcones, Graneros, Lolleo, Melipilla, Alhué, Quitero, Villa Alemana, Casablanca, Nogales, Ligua. Están embarcadas o han llegado a su destino, pero no se reparten aún, más o menos 5,000 quintales métricos, para Ovalle, Combarbalá, Illapel, Vilos, Puerto Obscuro, Putaendo, Chincolco, Petorca, etc. Faltan para completar, saldos de algunas localidades, 2,700 quintales; para Melipilla, Ovalle, Illapel, Chañaral Alto, Putaendo, Nogales, etc. Todas las cantidades anteriores, uqe suman más de 17,000 quintales métricos, corresponden a pedidos de pequeños propietarios.

Para los inquilinos, con la fianza del propietario, faltan por comprar más o menos 8,000 quintales métricos, de los cuales más de 5,000 son de trigo florence, 1,700 de cebada y como 500 de trigo blanco. La comisión acepta ofertas de esos tipos de semillas y efectúa negocios rápidos.

Este trabajo está atrasado, por diversas circunstancias, entre las cuales debemos anotar, las dificultades con los Ferrocarriles, que hoy están subsanadas y se nos transportan las semillas con la mayor rapidez; con la Tesorería Fiscal, que también se subsanan con relativa facilidad, y algunas dificultades pequeñas de otro orden.

Para que se dé cuenta del esfuerzo efectuado, debo decirle que desde fines de Marzo hay veinte agrónomos distribuidos en el sector afectado desde La Serena hasta Vichuquén; son estos funcionarios los que están haciendo la entrega de las semillas, previa la firma de los documenttos respectivos.

Para los préstamos para inquilinos se exige un certificado de gravámenes y de propiedad, dado por el Conservador de Bienes Raíces y para el caso de los arrendatarios, deben presentar un fiador que debe entregar el certificado respectivo de la propiedad que da en garantía del préstamo.

Este primer ensayo tiene la importancia de que se podrán sembrar más de 18,000 hectáreas, que de otra manera habrían quedado improductivas, y que darán más de 200,000 quintales métricos de granos en la próxima cosecha.

Esperamos dejar concluido el resto del trabajo en muy poco tiempo más y como se trata de variedades ligeras, siempre se entregarán a tiempo para su oportuna siembra.

Grabe en su mente este nombre

Casa Edison

CONSULTORIO AGRICOLA DE "LA NACION"

A. D.—Traiguén. — Deseo me informe qué resultado me daría una siembra tardía de trigo, y si hay variedades especiales, por qué no se acostumbra su cultivo en el país. Si se han ensayado con éxito algunas variedades ojalá me las indicara.

R.—En esa región consideramos que puede sembrarse trigo durante todo el mes de Junio, en los faldeos suaves, con capa vegetal profunda, subsuelo permeable y terreno rico; pero si elige algunas variedades de rápido desarrollo, puede prolongar un poco más el período de siembra. En terrenos altos, muy inclinados, poco fértiles, no conviene pasar del 1.o de Junio en la siembra del trigo.

Hay muchas variedades de trigos de Primavera o de corto período vegetativo, pues cada día se le da mayor importancia a este asunto en la selección y formación de nuevas variedades, a causa de que no presenta inconveniente alguno y en cambio tiene ventajas considerables.

El cultivo de las variedades ligeras o de Primavera, se hace en el país, pero no aconsejaremos sembrarlas en la época que su nombre lo indica, es decir, en Agosto y Setiembre.

La práctica cultural nos indica que la siembra temprana nos asegura el rendimiento en grano y como nuestras primaveras son sin lluvias regulares, la falta de humedad contribuye a perjudicar el buen desarrollo de las siembras tardías.

Se han introducido al país numerosas variedades de trigos ligeros o de Primavera, y para esa región tiene a la mano el llamado Primavera de Osorno o Polaco, de grano blanco, que produce muy bien; el italiano que se produce en la provincia de Maule; el Mayor; Marutoba; Azul de Noé; Burdeos y muchos otros que sería largo enumerar.

R. G.—Rengo.—¿Será tiempo de desparramar cal a un suelo agrio, enchepicado, que deseo mejorar y me han aconsejado la cal? ¿Qué clase de cal debo preferir?

R.—Es buena época para desparramar cal en el suelo que usted me indica, aunque sería mejor esperar la Primavera, preparando desde luego el suelo para el mejor éxito de su aplicación.

Desde luego ese suelo debe ser un poco bajo o revenido, sea porque tiene subsuelo impermeable o por otra causa. En todo caso conviene abrirle zanjas de desagüe para que se escurra la humedad que hay en exceso e impedirá siempre todo trabajo.

En Agosto le desparramará una tonelada de cal viva, que apagará en el mismo fundo, por hectárea, y la incorporará al suelo con una reja o labor de rotura, dará el número de rastreaduras y cruzas necesarias para moler bien el suelo, destruír las champas de malezas e incorporar la cal, y en esta forma podrá sembrar chacras sin inconveniente. Debe tenerse presente que la chépica desaparece con el empleo de la cal en cantidad suficiente para neutralizar la acidez del terreno.

S. B. — Casablanca. — ¿Puedo sembrar la semilla del pasto Atriplex con la cebada o tengo que sembrarla por separado? Quiero hacer un ensayo con este pasto, que dicen es tan bueno para los años secos.

R.—Lo felicito por su resolución de ensayar el Atriplex en su propiedad, pues a continuación de la experiencia del año seco recién pasado, no nos explicamos por qué todos los dueños de terrenos secos, que han conocido el gran éxito del Atriplex no se apresuran a su propagación.

Siembre todo lo más que pueda en beneficio suyo y de la región. La siembra la hará desparramando y tamando la cebada como si no fuera a desparramar otra semilla. Concluída y tapada la siembra, desparrama el Atriplex en proporción de seis kilos por hectárea y lo deja sobre el suelo, sin necesidad de rastrear.

Una vez cosechada la cebada tomará desarrollo el Atriplex, que le dará semilla fértil en Febrero para que continúe su propagación.

SERVICIO METEOROLOGICO DE "LA NACION"

EL TIEMPO EN LA SEMANA PASADA Y LA PRESENTE

por JULIO BUSTOS NAVARRETE.

Las intensas ondas de frío. — Diez grados bajo cero en Lonquimay. — El polo del frío. — Los anti-ciclones. — Las heladas en el valle Central. — Las lluvias en el Sur. — En el curso de la presente semana se acentuará la tendencia hacia las alteraciones atmosféricas

La semana pasada se caracterizó por la formación de importantes centros anti-ciclónicos en el sur, que originaron la producción de intensas ondas de frío que afectaron una considerable extensión del país, con grandes heladas y temperaturas mínimas bajo cero.

Sin embargo, el régimen atmosférico perdió su continuidad, presentando a menudo alternativas bruscas, originadas por la aparición de depresiones de cierta importancia, que caracterizaron el tiempo variable de mediados de la semana en la Zona Central.

LA PRESION AMOSFERICA

El régimen isobárico de la semana pasada experimentó modificaciones de cierta importancia, que tuvieron su repercusión en el estado del tiempo del país.

El día 17 existían dos importantes centros anti-ciclónicos; uno en el sur de Chile con maximum barométrico de 765 milímetros en Isla Huafo y otro en el norte de Argentina con máximum de 771 milímetros en Buenos Aires. Frente a la Zona Central de Chile existía una depresión relativa.

El día 18 decrece el anti-ciclón del sur y adquiere mayores proporciones la depresión de la Zona Central.

El día 19 hay notable descenso de la presión atmosférica en la región austral produciéndose un gradiente barométrico general, favorable a los vientos del norte, y al mal tiempo entre Chiloé y Magallanes.

El día 20 persiste el régimen ciclónico en la parte austral del continente, presentándose un máximum barométrico secundario de 764 milímetros a la latitud de Valdivia.

El día 21 se inicia el alza de la presión atmosférica en las provincias del sur del país, entre Concepción y Chiloé, subiendo el barómetro por término medio a 766 milímetros. El área de altas presiones es muy extensa y a consecuencia de esto el tiempo continúa revuelto.

El día 22 se acentúa el alza del barómetro en las provincias del sur estableciéndose un importante centro anti-ciclónico. El máximum barométrico es de 772 milímetros y se extiende desde Isla Huafo (Chile) hasta Cipolleti (Argentina).

El día 23 adquiere estabilidad el centro anti-ciclónico predominando su influencia en una considerable extensión del continente.

EL VIENTO Y LOS TEMPORALES

El régimen anemoso se ha caracterizado por los fuertes ventarrones del sur, los cuales, de preferencia han soplado con mayor intensidad en el interior del Océano, donde han levantado mar montañosa y a veces arbolada.

El día 17 el ventarrón del sur soplaba con una velocidad de más de mil metros por minuto en la región de Isla Mocha W.

El día 17 continúa con más o menos intensidad, y en Isla Huafo el viento del suroeste llega a mil doscientos metros por minuto.

El día 19 hay cambio de régimen en los vientos; predominan los de la componente norte y noroeste, con régimen ciclónico, desde Chiloé a Magallanes. En Cabo Raper la velocidad del viento es de ochocientos metros por minuto y en Punta Arenas de setecientos.

El día 20 el temporal salta al Oeste soplando con una velocidad de ochocientos cuarenta metros por minuto en Isla Huafo. Este cambio de dirección del viento es debido al movimiento de traslación de la depresión ciclónica.

El día 21, junto con el alza de la presión, se restablecen los vientos del Sur y Suroeste, soplando con una velocidad de más de mil doscientos metros por minuto en Isla Huafo.

El día 22 continúa el ventarrón del sur con una velocidad de ochocientos metros por minuto entre Huafo y Mocha.

El 23 amaina la fuerza del viento; el régimen anti-ciclónico es estable.

LA ACTIVIDAD SOLAR

La actividad solar ha continuado bastante intensa en el curso de la semana pasada.

A mediados de ésta existían no menos de seis manchas de gran tamaño en la superficie de la Fotósfera.

A menudo ha podido observarse la presencia de importantes fáculas, cuya evolución completa no puede ser seguida a causa de los persistentes nublados de mediados de la semana.

LA TEMPERATURA

El régimen isotérmico de la semana se caracterizó por las intensas ondas de frío, que se produjeron a raíz del establecimiento de los centros anti-ciclónicos.

Generalmente el punto de origen de estas ondas de frío ha estado situado un poco al noreste del centro de alta presión, en la región comprendida entre Lonquimay, Chosmalal, Las Lajas y Bariloche. Dicha región ha venido a constituir, como lo hicimos notar anteriormente, el polo del frío de la América del Sur. La temperatura más baja se observó en la mañana del 23, con diez grados bajo cero en Lonquimay.

LA NEBULOSIDAD

Los nublados fueron frecuentes en las Zonas Norte y Central hacia mediados de la semana, entre el Miércoles y Viernes. Su persistencia fué debida a que no existió un régimen isobárico definido, y el avance de la depresión relativa de la Zona Central se veía interrumpido por el alza del barómetro en el sur.

En la Zona Sur los nublados han sido muy variables; pero en los últimos días han sido más frecuentes las neblinas matinales.

LOS HIDROMETEOROS

Las lluvias han sido algo escasas en la semana pasada; pero en cambio las heladas se han producido en forma intensa y persistente a lo largo de todo el Valle Central.

El día 17 hubo heladas en la Zona Central.

El día 18 llovió en la provincia de Coquimbo; las precipitaciones fluctuaron entre 1 y 3 milímetros.

El día 19 llovizna en el litoral.

El día 20 llueve entre Chiloé y Cabo Raper; en este último punto caen 16 milímetros. También hubo fuertes chubascos en las Islas de Juan Fernández.

El día 21 llueve desde Arauco a Magallanes; en Valdivia cayeron 15 milímetros.

El día 22 se produce una nevada en la región de la Cordillera entre Lonquimay y Bariloche. Intensas heladas en el Valle Central.

El día 23 continúan las grandes heladas desde Santiago a Osorno

ANUNCIOS METEOROLOGICOS

Desde algún tiempo a esta parte ha venido observándose un período de relativa tranquilidad atmosférica.

Solamente en el curso de la semana pasada se han observado algunos síntomas que indican una ligera reacción, favorable a la producción de perturbaciones de mayor importancia.

Es posible, que esta tendencia continúe en el curso de la presente semana, presentándose el régimen atmosférico con mayor predisposición a los malos tiempos, especialmente en las provincias del sur del país.

J. B. N.

Observatorio de El Salto, a 23 de Mayo de 1925.

Fordson
EL TRACTOR UNIVERSAL

PARA EL AGRICULTOR PROGRESISTA, NO HAY EPOCAS MALAS

El Tractor FORDSON representa uno de los valores más grandes en la agricultura, y los cientos de dueños de FORDSON en Chile lo han reconocido, usándolo en reemplazo de animales.

El Tractor FORDSON está hecho para facilitar las labores del campo, evitar el cuidado de muchos animales y trabajar constantemente en trabajos rudos que bueyes y caballos no pueden ejecutar, ni resistir.

Para arar, trillar, sembrar, engavillar, rastrear, ensilar, como planta de fuerza motriz fija, como medio de transporte, para bombear agua, etc., no hay más económico y eficiente que el FORDSON.

PIDA UNA DEMOSTRACION, SIN COMPROMISO, A CUALQUIER AGENTE FORD

Nuevo precio sobre carro en Santiago:

SIN GUARDABARROS: $6,900

CON GUARDBARROS: $7,300

Ford Motor Company

EXPOSICION 1240 —:— SANTIAGO

GIBBS & COMPAÑIA Carlos Orrego & Cía. Ltda.

CATEDRAL 1037 HUERFANOS 819-823

MELIPILLA RANCAGUA RENGO
Presa Hnos. Pedro Toro & Co. R. Emparanza

MEDICINA VETERINARIA

PRINCIPALES ENFERMEDADES EN LOS CERDOS

por el veterinario doctor L. SCHMIDT HERMAN

La industria del cerdo puede aportar grandes beneficios al país. — Necesidad de conocer las principales enfermedades que los atacan, a objeto de curarlas y prevenirlas

Con frecuencia hacendados de todas las zonas del país, me formulan consultas por escrito sobre tales o cuales enfermedades en los cerdos, manifestando que muchas veces sus porquerizas han sido diezmadas por algunas epidemias, sin que sepan su origen y mucho menos la manera de combatirlas. Esto me ha sugerido la idea de iniciar una serie de artículos en los cuales trataré las principales enfermedades de los cerdos y los medios más prácticos y eficaces, tanto para prevenirlas como curarlas.

Son muchas las veces que he oído a crianceros decir que han preferido abandonar la cría de cerdos "tan lucrativa" por la frecuencia que padecen enfermedades nuevas, que han sido una verdadera ruina para sus intereses. Yo no creo en tal afirmación, por que las enfermedades que actualmente conocemos, son las mismas que han atacado siempre a la especie desde tiempos inmemoriales, con la gran ventaja de que hoy, gracias a los progresos de la ciencia, se conocen mejor sus causas y los medios de combatirla. El error parte de aquella frase tan conocida "chancho limpio no engorda", a la cual han querido ajustarse muchos campesinos, manteniendo sus cerdos en porquerizas absolutamente antihigiénicas, que favorecen notablemente el desarrollo de las enfermedades microparasitarias.

Prueba de ello, es que los cerdos criados en condiciones seminaturales son excepcionalmente atacados por estas enfermedades, pero como la industria económica exige la agrupación de numerosos individuos en locales reducidos, es indispensable que la higiene reine en ellos. Podría decirse que los locales ventilados, fáciles de limpiar, más alimentos limpios y agua potable, son el principal secreto para evitar las enfermedades infecciosas. Esto tan sencillo, con frecuencia no lo vemos puesto en práctica y son innumerables las personas, que deseando criar y engordar cerdos los acumulan en lugares inapropiados, estrechos, mal ventilados, próximos a las acequias, charcos de estiércol y barro y donde les suministan desperdicios y hasta alimentos averiados, a objeto de hacer la alimentación más económica; por otra parte, se adquieren animales de distintas procedencias, todos los cuales se juntan inmediatamente y como ha sido proverbial entre nosotros que cuando entre una epidemia, lo mejor es vender, resulta entonces, que la enfermedad aparecida en un punto, pronto se extiende a distintas regiones; felizmente ésto ya irá siendo más difícil, ya que la reciente ley de policía sanitaria animal obliga bajo sanciones, a todo dueño de animal a tomar medidas contra las enfermedades, que señala como infecciosas. Siguiendo, pues mi propósito, empezaré por tratar del

CARBUNCLO BACTERIDIANO

enfermedad causada por el bacilo antraxis, el mismo que produce la Picada, Cangrina, en los vacunos caballares y lanares y de los cuales he hablado anteriormente.

El microbio puede ser ingerido por los alimentos y el agua de bebida y por lo general es retenido en gran parte en los ganglios faringeos, donde ocasionan una inflamación con una apreciable hinchazón de la región de la garganta; es pues esta enfermedad lo que se conoce con el nombre de "aprieta pescuezo, membrana". Esta hinchazón crece rápidamente, se propaga hasta el cuello, haciéndose cada vez más difícil el paso de los alimentos y del aire. Junto con esta alteración local, que además de lo expuesto, da una coloración azulada de la mucosa bucal, salivación abundante, se nota un gran abatimiento de los enfermos y marcada elevación de la temperatura; si se aplica el termómetro al recto se constata al rededor de 41 grados. El curso de la enfermedad es de 1 a tres días. Los cadáveres deben ser quemados y como norma general aconsejo a los hacendados y crianceros, que siempre recurran a un laboratorio, enviando muestras para análisis a objeto de establecer claramente el diagnóstico. Esto debe hacerse siempre, cualquiera que sea la naturaleza de la enfermedad que se presente; si oportunamente se procede en esa forma, pronto se establecerán los medios científicos para combatir la epidemia.

Tratamiento y prevención.— Como lo he manifestado en artículos anteriores, el verdadero tratamiento del carbunclo está basado en las inyecciones de suero anticarbunclóso; pero dada la gravedad de la enfermedad, no siempre es posible obtener curación y por eso no se debe esperar que la enfermedad aparezca para aplicar las vacunas preventivas, porque estas vacunaciones efectuadas con apuro, siempre llevan consigo inconvenientes y es inevitable la pérdida de algunos animales, mientras se produce la inmunidad. Lo mejor es vacunar con calma y en tiempo o días apropiados, según la estación del año.

Dr. SCH. H.

HACENDADOS: Evitar y curar científicamente las enfermedades en los animales es defender el capital, y contribuir al bien nacional. Sírvase de nuestro Consultorio Veterinario.

CONSULTORIO VETERINARIO

P.—V. Alemana, Mayo 18 de 1925. — Señor Dr. Veterinario de "La Nación". Santiago. — Muy señor mío: Me atrevo a molestarle para pedirle un consejo, señor. Tengo un gatito de Angora de tres meses y desde hace cuatro días se ha puesto muy triste, pasa durmiendo y la orejita izquierda la agacha y la sacude como si algo tuviera adentro. Le he revisado y nada le he encontrado; se está poneindo muy flaquito porque apenas quiere tomar un poquito de leche, antes era muy comedorcito, comía toda clase de comida. Le ruego se sirva contestarme a vuelta de correo que remedio le puedo hacer; ayer Domingo le dí una cucharadita de aceite de comer. Le agradeceré si se digna contestarme luego por correo a este pueblo y ojalá que alcance a darle el remedio que Ud. me pueda indicar. Seré su agradecida. De Ud. Atta y S. S. — ROSA M. DE PIZARRO.

R. — Tal vez exista una inflamación del oído; ésta enfermedad requière la visita de un veterinario. Le sería fácil consultarlos en Valparaíso. De todas maneras, puede hacer una buena limpieza del oído, con agua boricada, y después aplicar algunas gotas de glicerina laudanizada. Estas curaciones deben hacerse diariamente.

P.—Valparaíso, 18 de Mayo de 1925. Señor Dr. L. Schmidt Herman. — Santiago. — Señor Veterinario: Agradecería a Ud. me diera un remedio para mi perro que padece de la vista: Es un perrito Maltés ma tan fuerte que tiñe la lana, dándole un aspecto muy feo, como creo que sea una enfermedad, pues los padres no padecen de esto. Eso sí que una amiga tenía uno así y padecía del mismo mal y poco a poco fué el perrito perdiendo la vista y hoy es completamente ciego. Como creo sea esto, le agradecería un receta para mejorarlo, advirtiéndole que continuamente le lloran los ojos. He ensayado ácido bórico, agua de té y Colirio, sin resultado. Agradeciéndole el favor, saluda a Ud. ELVA.

R. — Use Astrinjentes por ejemplo alumbre, un gramo agua cocida 100. Lavados mañana y tarde.

P.—Santiago, 19 de Mayo de 1925. Señor Veterinario de "La Nación". Muy señor mío: Tengo un loro muy hablador y muchas personas me han dicho que cuando los loros comen perejil, se envenenan. Yo creo que esto puede ser sólo una superticíón de gente ignorante y para salir de duda, lo consulto a Ud. PEDRO MOYA.

P. D. — Le agradeceré me diga qué alimentos son dañinos a los loros.

R. — Hay muchas gentes señor mío que hablan como los loros!! Mas corto me sale indicarle los alimentos apropiados: nueces, pan, papas cocidas, azúcar semillas.

Dr. L. SCHMIDT HERMAN,
Médico Veterinario
Casilla 432. Teléfono 3649.

Nota. — Para casos urgentes, dirigirse a la casilla, indicando nom

RADIOTELEFONIA Instalación completa por $ 150. Casa Chilean Radiophone Co. Bandera 20

CALMIGORGE QUINET

Tratamiento rápido y enérgico de todas las afecciones de la garganta: irritaciones, anginas, amigdalitis, laringitis, etc. Se venden en todas las farmacias.

Por mayor: L. DESPOUY y Cía. — Valparaíso.

Especial, 6.30 P. M. HOY Nocturna, 9.40 P. M.

GRAN EXITO. LA ALTA COMEDIA PASIONAL DE LUJO QUE AYER AGOTO NUESTRAS LOCALIDADES

LOS DOS AMORES

Los prejuicios sociales hacen más víctimas que los vicios

El romance conmovedor de una mujer que purga un pecado de juventud

Creación de la bellísima actriz

ANA Q. NILSSON

y el muchacho prodigio

FRANK DARRO

ARTE — LUJO — EMOCION — BELLEZA

MAÑANA

El suceso del año

IMPERIO

MAÑANA

El más grande film histórico

SE DARA COMIENZO A LA PROYECCION DE LA MAGNA OBRA EN DOCE JORNADAS

PRIMEROS EPISODIOS

El Teniente Bonaparte; El Hombre de la Capa Roja; La Bella Toinon Judas; la Niña de las Cárceles; El Mensajero inesperado

Comienzos, triunfos, amores, aventuras, grandeza, derrotas, desgracia y ocaso

DE LA FIGURA MAS PROMINENTE DE LA HISTORIA MUNDIAL

NAPOLEON

LA HIJA DEL AGUILA

Visión grandiosa que reúne los valores de una sublime reconstitución histórica y de un drama pasional avasallador

MIERCOLES PROXIMO, DIA DE MODA

NOTABLE ACONTECIMIENTO ARTISTICO

La bella actriz eslava

NATALIA KOVANKO

considerada como la mujer de cuerpo más herm el mundo, reaparece en la comedia intensa de gr pasiones

La Dama Enmascarada

Una obra que producirá sensación

ARTE MODERNO, VIBRANTE, PLENO DE REAL MO Y DE CRUELES ENSEÑANZAS, LUJO DESLUMBRADOR

HOY: Matinée

Extraordinaria a la 3 P. M., a gran orquesta

Ultimas exhibiciones de la obra completa

MESALINA

La gran creación de la hermosa condesa RINA DI LIGUORO

Función no apta menores de edad

BAUTIZO.—Ha sido bautizada Alexa Fresia Orrego Lazcano, hija de don Alejandro Orrego N. y de la señora Zulema Lazcano T. de Orrego.

Fueron padrinos, el señor Carlos Pellegrini y la señorita Fresia García G.

CONFERENCIA. — Mañana se llevará a efecto en los salones del Centro Femenino de Estudio, la conferencia que dictará el señor Julio Dell' Orto Prieto, titulada: "La mujer, sus ideales y sus deberes". Con el prestigio del señor Dell' Orto será esta velada muy amena.

El número de canto será ejecutado por la señorita Clorianda Prieto, conocida ya por sus dotes musicales.

La señora María de Garfias declamará lindas poesías, que ha sabido siempre sentir e interpretar el alma del artista. La entrada es libre. Delicias 1236.

Cualquiera que sea la causa de un Dolor de Cabeza, las Cápsulas de Nervalina lo destruyen en breves minutos

EL PRIMER LADIES MEET DE LA TEMPORADA. — Nuestros numerosos aficionados hípicos recibirán con regocijo el anuncio que el Santiago Paperchase Club ha organizado para el 31 del presente mes, el primer Ladies Meet de la temporada.

Para esta corrida ha elegido como campo de sus actividades el hermoso fundo de "Huechuraba", que para esta clase de torneos es un punto inmejorable.

Sin lugar a dudas esta hermosa corrida será todo un éxito para el club organizador, y desde luego le auguramos un franco éxito.

Las inscripciones se reciben en Huérfanos número 874, a toda hora del día.

LA SEÑORA JESUS ERRAZURIZ DE SALAS.—

En la mañana de ayer hizo crisis la enfermedad que desde hace algunos días aquejaba a la señora Jesús Errázuriz de Salas.

Con el fallecimiento de esta distinguida dama desaparece una figura predilecta de nuestra sociedad, que supo conquistarse por su lucida actuación y por sus relevantes dotes de virtud y bondad, el afecto y la simpatía de cuantos la trataron y pudieron apreciar su esquisita cultura y la delicadeza de su espíritu.

En los círculos sociales se seguía con dolor las alternativas de la grave dolencia que afligía a la señora Errázuriz de Salas y en la mañana de ayer, al conocerse la triste noticia fué recibida en todas partes con profundo pesar.

Sus numerosas relaciones acudieron a la casa de la familia Salas Errázuriz para tributar a la memoria de la distinguida dama el último homenaje de afecto a que se hizo acreedora.

Sus restos serán sepultados en la mañana de hoy.

MANIFESTACION. — El personal de la Zona de Impuestos Internos de Valparaíso, ofreció ayer en los comedores del Gran Hotel de Viña del Mar, un almuerzo como manifestación de simpatía al jefe de ese servicio, don Javier Valdés Polloni.

Además del festejado, asistieron los siguientes señores:

David Olea, Francisco Olivares, Alejandro Hederra, Tulio Chacón Duncan, Carlos Muñoz Barrios, Benjamín Trewhela, Lucio Carrasco, Galo Aguirre, Alberto Pino, Alberto Prieto, Julio Gacitúa Tomás Vargas, Lionel Moller, Santiago Figueroa, Alberto Escobar, Alberto Guerrero, Francisco Maturana, Carlos Fénero, Carlos Miller, Guillermo Sotomayor, Alberto Aguilar, Carlos Muñoz Ossa; Arturo Romero, Roberto Ritchie; Arturo Arellano, Raúl Feliú, Alberto Lagarrigue y Horacio Nordenflycht.

A EUROPA. — El seis del próximo mes se embarcará en Buenos Aires a bordo del "Antonio Delfino", con destino a Europa, don Carlos Délano Biggs.

—Próximamente partirá a Europa la señora Blanca Montt de Avendaño y la señorita Estela Avendaño Donoso.

CLUB DE SEÑORAS. — Beneficio de mañana.—Mañana, a grafo. — **La gran función de beneficio** — Mañana, a las 6 en punto, se efectuará en el teatro del Club, una gran función, cuyo producto se destinará a ayudar a las Obras Sociales Apostólicas de Chillán. Se ha preparado el hermoso programa musical que damos a continuación:

Primera parte. — 1. Piezas en guitarra, por el célebre artista señor Alzamora.—2. Duo de Thaïs, cantado por la señorita Mercedes Godoy, que posee una hermosa voz, y el notable barítono señor Carlos Puelma.—3. "No me digas adiós" (Roberto Puelma), canto por el tenor cuya voz atrae, señor Oscar Ilabaca León.—4. "Lejos de ti" (canción mexicana), señorita Mercedes Godoy. — 5. "Sunshine of your smile", señor Oscar Ilabaca L. Acompañará al piano la distinguida artista señora Amelia Palma.

Segunda parte.—Se exhibirá la interesante cinta de lujosa presentación, titulada "Representación nupcial" cuya interpretación está a cargo de Marion Davies, y será acompañada por la famosa orquesta Jazz-band, Alex.

Conferencia. — El Miércoles próximo, a las 6 1|2, dictará una interesante conferencia el distinguido literato señor Pedro Belisario Gálvez.

El tema versará sobre "La mujer en el trabajo".

Completará esta velada un hermoso programa musical, que daremos a conocer oportunamente.

EN LA EMBAJADA ARGENTINA. — Con ocasión del aniversario de la independencia de la República Argentina, el Excmo. señor Manuel J. Malbrán y señora María Luisa de la Lastra de Malbrán recibirán hoy a las diez y media a doce y media de la mañana a los ciudadanos argentinos residentes en esta capital, a los niños de las Escuelas y representantes de los gremios y sociedades obreras que deseen saludarlos y en la tarde de seis a nueve a los funcionarios oficiales, a los miembros del Cuerpo Diplomático y a sus relaciones sociales.

MATRIMONIO SOMAVIA ASQUET - DITTBORN TORRES.— Ayer a mediodía fué bendecido en la Parroquia de Viña del Mar, el matrimonio del señor Hernán Somavía Asquet con la señorita Olga Dittborn Torres.

Sirvieron como padrino por parte del novio, don Juan Somavía y señora Lola Asquet de Somavía y por parte de la novia don Carlos Dittborn y señora Lucrecia Torres de Dittborn y como testigos actuaron por parte del novio los señores Víctor Fontaine, Luis Gómez N., y Eugenio Hubner R., y por parte de la novia los señores Jorge y Eugenio Dittborn Torres y Pedro Torres.

En la ceremonia del matrimonio civil fueron testigos por parte de la novia los señores José Ramón Gutiérrez, Javier Angulo y Alfonso Somavía y por parte del novio los señores Rafael Torres, Julio y Luis Dittborn.

EN EL SALON DE PATINAR DE LA CALLE COMPAÑIA. — Con gran concurrencia se vió ayer durante todo el día, en especial en la tarde, esta elegante sala, situada en Compañía, a pocos metros de la Plaza.

Entre las numerosas familias asistentes pudimos anotar a las siguientes:

García de la Huerta Balmaceda, Larraín Cuevas, Arancibia Basterrica, Blanco Vidal, Saldías Blanco, Balmaceda Ossa, Barros Moreira, Castillo Sánchez, Hederra Concha, Astaburuaga Bascuñán, Izquierdo Huneeus, Guzmán Covarrubias, Amenábar Prieto, Alcalde Pinto, Izquierdo Tupper, Valdivieso Santa María, Garín Guzmán, Bravo Walker, Vergara De Castro, Vicuña Velasco, Estévez Vives, Errázuriz Letelier, Vial Salas, Matte Reyes, Ovalle Rodríguez, Alemparte Pérez, Matte Blanco, Viera Gallo Barahona, Vergara Pinto, Larraín Echeverría, Bernstein Bernstein, Barriga Errázuriz, Sánchez Mira, Guzmán Cruzat, Villegas Echeverría, Ramírez Villegas, Rauch Godomar, Correa Pereira, Sánchez Stuven, Castillo Izquierdo, Campino Echeverría, Valdivieso Amor, Muñoz Goldenberg, Pizarro Contreras, Honorato Cienfuegos, Morandé Campino, Saavedra Baeza, Gutiérrez Cruz, Gómez Echeverría, Urzúa Godoy, Correa Freire, Agüero Correa, Huidobro Ovalle, Olea Salinas, Quesney Besa, Harrison Larraín, Gómez Larraín, Cruchaga Dávila, Montt Pinto, Balmaceda Astaburuaga, etc., etc.

BANDO DE PIEDAD DE CHILE.—Ayer, a las 5 de la tarde, se verificó en la secretaría del Bando de Piedad de Chile, una manifestación que ofreció un grupo de socios de esa institución Festejaron a sus compañeros que tuvieron una participación preponderante en la asamblea Pan-Americana del Niño, que se verificó el Miércoles último en el Salón de Honor de la Universidad de Chile.

Concurrieron a la manifestación, entre otros, el presidente del Bando de Piedad y los siguientes socios: Ernesto Illanes Edwards, Enrique Burgos Larenas, Gustavo Bolton, Manuel Mathieu Guzmán, Hernán Riesco Mac-Clure, Eduardo Koning, Enzo y Carlos Minoletti, Alfredo Grez Irarrázaval, Salvador Yates, Alfredo Undurraga, Sergio San Martín, Luis Paculi, Alvaro Iglesias, Ricardo Sanfuentes, René Guerrero, Sergio Mesa Campbell, Jorge Tapia Caballero y varios otros.

MATRIMONIO LEON NOGUERA - VALDES BALMACEDA. — Ayer, poco antes de medio día, fué bendecido en la iglesia de San Vicente de Paul, el matrimonio del señor Juan León Noguera con la señorita Raquel Valdés Balmaceda.

MATRIMONIO BASCUÑAN ANTUNEZ - FIERRO SALAMO. — En la iglesia de las Agustinas fué bendecido ayer, a medio día, el matrimonio de la señorita Marta Fierro Salamó con el señor Alberto Bascuñán Antúnez.

MATRIMONIO. — El Sábado último se efectuó privadamente en casa de la novia, el matrimonio del señor Alejandro Ossa Puelma con la señorita Rebeca Vadillo Mandiola.

Fueron padrinos en el matrimonio religioso, por parte de la novia, el señor Gregorio Vadillo L. y señorita Grimanesa Mandiola M. Por parte del novio, el señor Arturo Ossa Téllez y señora Delia Puelma de Ossa. Testigos los señores Luis Gregorio Ossa Brown, Enrique Ossa Téllez, Enrique Puelma Moreno, Eduardo Vadillo Mandiola, Manuel Amunátegui y Humberto Muñoz.

En el matrimonio civil sirvieron de testigos los señores Santiago Santa Cruz, Bernardo Ossa P., Guillermo Guzmán S., Guillermo Grove, Enrique Mandiola y Alberto Parot Cortéz.

VIDA SOCIAL PORTEÑA

ANIVERSARIO DE LA REPUBLICA ARGENTINA. — Tenemos encargo del canciller del Consulado de la República Argentina, en este puerto, de avisar que hoy, aniversario de la independencia de dicho país, no habrá recepción.

MATRIMONIO SOMAVIA ASQUET-DITTBORN TORRES. — A medio día de ayer fué bendecido en la Parroquia de Viña del Mar, el matrimonio del señor Hernán Somavía Asquet con la señorita Olga Dittborn Torres.

Sirvieron de padrinos por el novio, don Juan Somavía y señora Lola Asquet de Somavía; y por la novia, don Carlos Dittborn y señora Lucrecia Torres de Dittborn.

En la ceremonia religiosa fueron testigos del novio los señores Víctor Fontaine, Luis Gómez N. y Eugenio Hübner R.; y de la novia, los señores Jorge y Eugenio Dittborn y Pedro Torres.

En el acto civil, fueron testigos del novio, los señores José Ramón Gutiérrez, Javier Angulo y Alfonso Somavía Asquet, y de la novia, los señores Rafael Torres, Julio y Luis Dittborn.

En la tarde se efectuó en la residencia de la novia, en Viña del Mar, una espléndida recepción, a la cual concurrieron las relaciones de las familias de los novios.

MATRIMONIO CONCERTADO. —Ha quedado concertado, en este puerto, el matrimonio del señor Tomás Perdiguero Pastor, con la señorita Rita Osorio Gardaix.

Hizo la visita de estilo el señor Andrés Fernández Pérez.

TEATROS — CINES

LA COMPAÑIA RENEE ORO OFRECERA HOY DOS GRANDES FUNCIONES EN HOMENAJE DEL ANIVERSARIO ARGENTINO

La compañía de operetas Renee Oro, se marcó ayer un éxito gratísimo con su primera matinée dedicada al mundo infantil y que se desarrolló con un programa especial para las mentes de los niños.

La afluencia de niños fué grande y de ahí que Renee, nos haya comunicado que su próximo espectáculo infantil tendrá aun mayores atracciones en especial en lo referente a números ejecutados por niños.

Hoy la compañía dará dos grandes funciones en honor del aniversario argentino, representándose en la tarde "La danza de las Libélulas" protagonizada por las tiples Eloísa Iturrat y Juanita Rizal y el tenor Gabriel Tejel y en la noche "La Bayadera" por el mismo brillante conjunto que la estrenó.

Antes de las dos funciones se tocarán los Himnos nacionales de Argentina y Chile.

—Próximamente "La Princesa de las Czardas".

Comedia

Tarde y noche trabaja la joven bailarina Magda de Bries acompañada de la concertista Estercita Martínez.

Edmond de Bries exhibirá trajes y mantones.

Teatro Victoria

La compañía que dirige el 1.er actor argentino don Luis Arata ensaya activamente "Mustafá" que estrenará el Miércoles.

Mañana Martes darán a conocer el sainete de Vacarezza "Va cayendo gente al baile".

El numeroso público que desfiló durante el día de ayer aplaudió y rió mucho con "Tu cuna fué un conventillo" obra donde Arata hace un italiano.

La función de hoy es en honor de la Argentina y en conmemoración del 115 aniversario de su Independencia. Con tal motivo se ha confeccionado un programa.

El Excmo. señor Presidente de la nación acompañado de sus ministros hará acto de presencia, lo mismo que el Cuerpo Diplomático invitado especialmente por el Embajador Malbrán y el Directorio del Centro Argentino.

En vermouth doble irá: "Lindo tipo de varon" y "El primo de mi mujer", a las 6 en punto.

Santiago

La compañía Báguena da hoy dos funciones. En vermouth Ripamilan y Cía. y en la noche en celebración del aniversario argentino la comedia española "Doña Clarines y Coba Fina" de Muñoz Seca.

Próximamente grandes novedades.

Baile

La sala de enseñanza más concurrida y más democrática de Santiago, es la del profesor **M. AGUILAR.** A ella concurren en busca de sus lecciones desde el modesto empleado hasta el más aristócrata. Sus clases son en privado.

GALVEZ 119

LANA

¿Quiere Ud. Tejer una Chomba o Paletó con nueve pesos?

Visite nuestro precioso surtido en muchos colores, a

$ 36 EL KILO

Ventas desde una madeja, en nuestra Fábrica

LIBERTAD 246

(ENTRE HUERFANOS Y AV. PORTALES)

26—M

DE YUMBEL

En la ciudad de Yumbel, departamento de Rere, a doce de Noviembre de mil novecientos veinticuatro, ante mí, Luis Aranis Oyarzún, notario, conservador y testigos que al final se mencionarán, compareció don José Nazario Chávez, mayor de edad, vecino de este departamento, a quien conozco y dijo: que para los efectos a que haya lugar viene por la presente escritura en certificar el hecho siguiente: Estando afectado en una pierna desde mucho tiempo de una tenaz eczema, que había destruído los tejidos, y que me causaba fuertes dolores al hueso de la pierna, fuí advertido de que el preparado Formosapol 18 era un excelente remedio; al efecto lavé con ese preparado mi pierna, sólo en dos ocasiones y la curación se hizo por completo volviendo los tejidos y la piel a un estado normal. Dejo constancia que hasta el momento de usar el Formosapol 18, todos los remedios antes usados habían sido ineficaces y cada cual de ellos me producía mayores dolores. Aliviado de una afección tan molesta me es grato dejar constancia de la curación de que he sido objeto, en prestigio tan precioso medicamento. En comprobante así lo otorga y firma con los testigos don Pedro Betancur y don Antolín Daroch, vecinos. Se da copia con un peso de impuesto. Doy fe, José Nazario Chávez. Testigo, P. A. Betancur B. Testigo, A. Daroch S.— Ante mí, Luis Aranis O., notario y conservador.

Pasó ante mí, sello y firmo.

Firmado: L. Aranis O.

P. A. Betancur, Testigo

A. Daroch S., Testigo

De venta en todas las boticas.

NOTICIAS CINEMATOGRAFICAS

LOS TEATROS SETIEMBRE Y BRASIL EXHI HOY "SANGRE Y ARENA" A PRECIOS REBAJADOS

Extraordinariamente funcionarán hoy en vermouth y nocturna los teatros Setiembre y Brasil. La declaración de día feriado el aniversario de la independencia argentina ha obligado a estas salas a hacer excepción de su excelente sistema de descansar los Lunes.

La película que se exhibirá en las dos funciones de hoy es "Sangre y arena", la famosa película Paramount adaptada de la obra de Blasco Ibáñez e interpretada por Rodolfo Valentino y Nita Naldi. Esta cinta ha significado para la Paramount uno de sus más grandes triunfos. En Chil teatros que la han exhi nido llenos completos y nos deben ser hoy repe teatros Setiembre y Bra tiene en cuenta que la nes se hacen en día fe precio rebajado de 1 1 tea.

La orquesta acompaña yección con música arreglada para la pelí

—Mañana se estrena de la noche", extraordi ción de la Universal.

—El Miércoles volver sentarse las Herman

MAÑANA SE ESTRENARA EN LA SALA IMP "NAPOLEON" O "LA HIJA DEL AGUI

Mucho interés se ha advertido en nuestro público ante el anuncio del estreno de "Napoleón", o "La hija del Aguila", cinta francesa en doce jornadas que es una reconstitución completa y admirable de la vida epopéyica y dramática de la figura más grande que ha producido la humanidad. Los amores de Napoleón, sus primeros pasos en la carrera militar, sus triunfos, sus aventuras, sus intrigas, sus derrotas y su ocaso están llevados a la escena cinem fica con enorme vigor con un sentido respetuo ros episodios que anota lidad histórica.

Mañana se proyectarán en los cuales Napoleón la milicia, sus amores con sa de Navaille, el 9 de días de terror, el nacim hija de Napoleón, la árceles, etc., etc.

$ 25.— HORMAS DE PAÑO IMPORTADO

$ 60.— MODELOS PARISIENSES

REALIZA TERMINANTEMENTE

MAISON LE SOLEIL

SAN ANTONIO 352

Le envidiará

GOMIN

AMERICANA

FRASCO GRAN

FRASCO CHIC

EL TUBO

NO ACEPTE SUSTITU

$ 4 40

MEDIAS DE SEDA

buena clase, hasta la rodilla, con costura y sin falla, directamente del fabricante al público. **Oferta por tres días, orden terminante.**

Unicamente Medias y Calcetines.

Depósito La Japonesa

SAN ANTONIO 344

CASI ESQUINA HUERFANOS

1.90

CORBATAS

Rositas hecha ma mosca de moda, seda fin

Oferta especial

LA REINA DE LA MEDIAS

AHUMADA

Empire Day

En la brillante fiesta del Sábado en los Salones del Club Hípico el espléndido buffet ha sido servido por el

THAMAR

y el baile amenizado por la conocida

ORQUESTA ALEX

Splendid Dancing

De ESCOBAR. — PUENTE 682

HOY— Noche solamente gran baile extraordinario en celebración aniversario argentino.

Tangos, azules; one-step, rojos; fox-amarillos. Rispoli-Davagnino, repitió 5 veces el Tango Galleguita. El éxito de la inauguración fué colosal.

PIELES

CON GRANDES FACILIDADES DE PAGO OFRECE LA NUEVA

PELETERIA "PETIT PALAIS"

AGUSTINAS 1076 (Frente al Banco Anglo)

NOTA.—Escríbanos a la casilla 3170, y le atenderemos en su domicilio.

3.a REPETICION De 5½ a 8½ P. M. y de 10 a 12 1/2 P. M.

DEL MAS GRAN EXITO DEL AÑO

HOY BAILE APACHE

EN EL CONCURRIDO

ROSELAND

AHUMADA 56

En vista del grandioso éxito y del arreglo especial del Salón, el que representa verdaderamente una TABERNA de los Barrios Bajos de París, se efectuarán nuevamente grandes bailes hoy tarde y noche.

Más de 1,000 personas han visitado el local, entre los días Sábado y Domingo. Hoy, en celebración del Aniversario Argentino, se dedican estas reuniones a la distinguida colonia argentina.

Caballeros $ 3 —:— Señoritas GRATIS

6 PROFESORES ORQUESTA

MAÑANA

MARTES DE MODA

SETIEMBRE Y BRASIL

SECRETOS de la NOCHE

TRAGI - COMEDIA JEWELL UNIVERSAL

POR

MADGE BELLAMY, ZASU PITTS

Y

ROSEMARY THEBY

Dos horas de risa y emociones

Espectáculo ideal para enamorados; pero propio para miedosos

SPLENDID

Dirección: **MAX GLUCKSMANN**

HOY

GRANDIOSA MATINEE DOBLE A LAS 3 P. M.

PAPA SOLTERO
Y
¡Cuidado, no Pierdas el Equilibrio!
La mejor Matinée para los niños

6.30 y 10.30 P. M. — El emocionante drama
PARAMOUNT:

La Mujer Atada

Creación de la elegante **BETTY COMPSON**

T. REPUBLICA
HOY — MATINEE
Programa Doble
EL GROOM N.o 13
HACIENDOSE HOMBRE
Especial y Noche:
MATA HARI

ALHAMBRA Y VICTORIA

"La Rosa de Flandes".—Dos nuevas exhibiciones de esta extraordinaria producción de Pathé París, ofrecerán hoy estos cines en sus funciones especial y nocturna. El argumento de la obra muestra una trama nutrida de interés, amenidad y sentimentalismo, cualidades que van en aumento a medida del desarrollo de sus escenas, para llegar a culminar en los episodios finales, en un grado máximo de emoción y belleza. La interpretación a cargo de un selecto conjunto de estrellas de primera magnitud, es encabezado por Raquel Meller.

Dado el interés y trascendencia que posee esta cinta, las exhibiciones, que estos cines ofrecen hoy, marcaran un nuevo éxito, a los ya con toda justicia conquistados.

MARTIN RIVAS

El 16 del mes próximo es la fecha definitiva fijada por la empresa Valenzuela Basterrica y Cía., para el estreno de la super-producción de los Estudios de Borcosque, en sus cinco teatros de ésta y Valparaíso. En el público reina un inusitado interés por el estreno de esta produción considerada como el esfuerzo más grande que ha hecho nuestra cinematografía hasta el presente.

MAÑANA

6.30 y 10.30
LOCALIDADES NUMERADAS

LA HISTORIA DEL MAS GRANDE AMOR QUE ATRAVESO UNA VIDA

POR TODA LA ETERNIDAD

CREACION PARAMOUNT DE
ELSIE FERGUSON

más delicada y romántica novela de amor,
de la época de 1840

LOS MARTES DE MODA DEL SPLENDID SON LAS MAS GRANDES REUNIONES SOCIALES

LOS MEJORES ESPECTACULOS SON LOS DE AURELIO VALENZUELA B. y Cía. — LOS MAS COMPLETOS, ECONOMICOS Y VARIADOS

Hoy
Vermouth
y Noche
PLATEA $ 2.10
Setiembre y Brasil

SANGRE Y ARENA

La famosa novela de Blasco Ibáñez - Música propia

Funciones
en celebración
del
Aniversario
Argentino

HOY: - ESMERALDA Y O'HIGGINS
La preciosa película de arte francés por Mlle. DOLLY DAVIS

EL TRIUNFO DEL AMOR

La novela de los jóvenes a quienes su mamá ha criado pegados a las polleras y que creen que el amor es pecado

EL ESMERALDA Y EL O'HIGGINS ESTRENAN HOY "EL TRIUNFO DEL AMOR", VISTA DEL ARTE FRANCES

Las películas francesas tienen entre nosotros un público numeroso y escogido. Estas obras tienen un carácter artístico especial, que las destaca de la monotonía de las vistas americanas todas censuradas por un mismo padrón.

Hoy los teatros Esmeralda y O'Higgins estrenarán "El triunfo del amor", producción editada por el Consorcio Cinematográfico de París e interpretada por la encantadora actriz Dolly Davis.

Esta obra es uno de aquellos trabajos deliciosos de los franceses y en donde demuestran su extraordinaria capacidad de hacer obras livianas y que agradan al espíritu por la "charme" y finura que domina en el total.

Al hombre déjenlo, diría uno de nuestros huasos macucos y este mismo dicho o refrán los franceses lo han utilizado para demostrar que hay que dejar cierta libertad de acción a los jóvenes para que conozcan el mundo y puedan así formarse ellos mismos un criterio sobre las cosas y acciones que tendrán que pasar.

La forma amable y liviana como van presentando este aforismo netamente criollo, es deliciosa y Dolly Davis hace un trabajo lleno de esa "souplesse", única de las chicas parisinas y que es talvez su mayor encanto.

"El triunfo del amor" irá en las dos funciones de hoy de los teatros O'Higgins y Esmeralda.

—Las hermanas Tarasow no trabajarán hoy, para poder presentar mañana un extraordinario programa de atracciones.

"LOS DOS AMORES" OBTUVO AYER GRAN EXITO

Se proyectará nuevamente hoy en especial y nocturna de la Sala Imperio

La comedia elegida para sus secciones sociales de ayer por la dirección de la Sala Imperio constituyó un éxito halagador. Una trama interesante que cautiva desde los primeros momentos, un desarrollo novedoso que lleva la acción en interés progresivo, una interpretación magnífica que asombra por la fuerza creadora los artistas que tiene a su cargo los roles centrales, una presentación escénica fastuosa que permite ver interiores magníficos, paisajes insuperables y toilettes de gran moda y una nitidez fotográfica y un gusto artístico en todos los detalles que la acreditan como una producción perfecta, dentro de lo que así puede calificarse en cine.

Ana Q. Nilsson, tiene a su cargo el rol principal, que es el de una madre separada del hijo que fué producto de un engaño y que sufre eternamente el calvario de esta separación. La artista demuestra haberse impregnado hondamente del espíriu del personaje, pues hace una creación digna de todos los elogios. En el rol del niño se manifiesta un actor prodigioso, el niño Frank Darro, que sabe marcar con matices brillantes los estados de ánimo de un niño abandonado. Artistas como Alec Francis y otros secundan en roles de galanes a Ana Q. Nilsson haciendo una labor acabada.

En vista del éxito alcanzado ayer por "Los dos amores", la obra se repite hoy en especial y nocturna.

Mañana
BENEFICIO Y DESPEDIDA

Hnas. Tarassow

Con un extraordinario programa de bailes y un acto de Concierto de piano por ellas mismas

El cine estrenará **El elíxir de la juventud, por Marion Davis**

EL GRAN ESTRENO DE ARTE AMERICANO DE MAÑANA EN LOS TEATROS SETIEMBRE Y BRASIL

"Secretos del amor", por Madge Bellamy y James Kirwood

Mañana los teatros Setiembre y Brasil en sus ya clásicos Martes de arte cinematográfico, presentarán un estreno de los norteamericanos que marcará una nota nueva y grata, ya que marca un nuevo aspecto en la modalidad de hacer argumentos y de interpretarlos.

Como es sabido, los teatros de la empresa Valenzuela Basterrica y Cía., han fijado sus Martes para estrenar las grandes producciones de arte francés, americano y alemán, y sobre todo, las producciones nacionales a fin de prestigiarlas con una fecha clásica que ya el público conoce como de grandes estrenos.

El estreno de mañana se titula "Los secretos de la noche", y esta obra por su índole más bien parecería una producción francesa o alemana; ya que están sabiamente combinados efectos cómicos con dramáticos y grotescos, como en la antigua tragedia.

"Secretos de la noche", presenta al espectador a los empleados de una gran institución bancaria, todos en el secreto de un gran desfalco y en el cual todos se declaran inocentes y desconfían unos de otros. En esta situación se anuncia la visita del viejo Inspector de Bancos; todo el personal acude solícito a recibirlo y, como llega en día Sábado, lo festejan en los mejores cabarets, a fin de hacérsele persona grata.

Después de las manifestaciones sabatinas, todos regresan al hogar cuando el Domingo aparece asesinado el inspector, produciendo el revuelco consiguiente, entre los bancarios, quienes entre sí se echan la culpa del asesinato, ya que todos ellos consideran al colega el culpable. Las cosas como se ven, han tomado un cariz grave, cuando al abrir el Banco el Lunes, aparece muy campante el festejado a cobrar un cheque. El aspecto del hombre no era muy bueno, debido a que aún no recobraba del todo la normalidad con los festejos del Sábado. El susto de los empleados no es para descrito. . . y el final de la aventura podrá adivinarse o saberse asistiendo a las exhibiciones de mañana.

Principales intérpretes de "Secretos de la noche" son Madge Bellamy, Rosemary Thebes, Zazu Pitts, James Kirkwood y Bull Montana.

MAÑANA ESTRENARA EL SPLENDID THEATRE "POR TODA LA ETERNIDAD", DE ELSIE FERGUSON Y WALLACE REID

En las clásicas reuniones de los Martes de Moda, del Splendid Theatre, se estrenará mañana una de las más bellas producciones cinematográficas. Nos referimos a la extraordinaria Paramount "Por toda la eternidad", interpretada por Elsie Ferguson, y el malogrado Wallace Reid.

Desarrollada en la época del año 1840, hasta su mismos vestuarios, sus decorados y el ambiente en que se realiza el film, sirven par darle mayor poesía y delicadeza a la historia misma. La novela es la historia favorita de dos muchachos que se quisieron de niños. La vida, eterna devoradora de ilusiones, les llevó por distintos caminos y, aunque pudo separar sus cuerpos, no pudo desunir los corazones. Los años pasan y con los años se suceden acontecimientos desgraciados, dramas íntimos, tragedias inevitables. Y en las horas de mayor abatimiento el recuerdo de ese primer amor que fué la primera ilusión y el primer ensueño y el primer castillo, sirve como un bálsamo a las heridas que sangran; y perfuma la maldad y embellece el pecado. Es un amor que perdudará aún más allá de la eternidad. La presentación de este film es admirable. Ha se tenido que vencer infinitas dificultades, ya que la acción se desarrolla en Francia, a mediados del siglo pasado, y que para dar propiedad a cada uno de los detalles y ambiente adecuado a todas las situaciones, ha sido imprescindible examinar los usos y costumbres de aquella época, con escrupuloso cuidado.

IMPERIAL

Programa doble.—En ambas funciones de hoy, este cine ofrecerá un programa doble, reprisando el Programa Cómico N.o 20, compuesto de las siguientes comedias: "Luna de miel", "Tragándose el anzuelo" y "Agapito se casa", parodias en las cuales sobresalen Larry Semon, Harry Langdeon y la trouppe de Mack Sennett. A continuación va "El valiente Jack", creación de Jack Perrin y Josefina Hill.

LOS PROGRAMAS DE HOY

IMPERIO.— "Los dos amores".

ALHAMBRA Y VICTORIA.— "La rosa de Flandes".

IMPERIAL.— Programa cómico 20 y "El valiente Jack".

IRIS.— "El inspector de coches camas" por Alberto Callo y Oreste Billancia.
(2 entradas de abono 2)

DIECIOCHO.— Hoy, "El bien ajeno", "Animas y animación", "No te calgas", "La cafetera de Mary".
6.30 y 9.30: "El elixir de la juventud".

AVENIDA MATTA.— "Cinco días de vida", por Sessue Hayakawa.

REPUBLICA. — Matinée: "El groom N.o 13" y "El hombre inconquistable" y cómica final. Especial y noche: "MataHari".

ODEON.— Matinée: "El tercer toque de alarma" y "Chaplin detrás del telón". Especial y noche: "Tratadlas con rudeza" de la Viola Dana.

MUNDIAL.— Especial y noche: Edith Roberts en "La hermosa y la bestia".

COLON.— Especial y noche: William Desmond y Francis Ford en "El bien ajeno" y Buddy Messinger en "La civilización del Este".

DELICIAS.— Especial y noche: Larry Semon, Ben Turpin, y Chicas Atléticas en "Agapito en paños menores", El peliculero" y "El rapto".

OLYMPIA.— Tarde y noche: "El encanto de las muchachas", éxito de Kenneth Mac Donald.

NOVEDADES.— Hoy especial y noche: "América" en una sola función.

MINERVA.— "Por la libertad de América", primera función.

ESMERALDA.— Tarde y noche: "El triunfo del amor" por Dolly Davis.

BRASIL.— Tarde y noche: "Sangre y arena" por Rodolfo Valentino.

SETIEMBRE.— "Sangre y arena" por Lilla Lee y Nita Naldi.

O'HIGGINS.— Tarde y noche: "El triunfo del amor" por Dolly Davis.

ELECTRA.— "Paulina la corista" Matinée extraordinaria a las 3.

POLITEAMA.— "Sangre y arena" Especial y noche: "S. M. la reina".

LIGA DEL TRABAJO.— Hoy tarde y noche: "Los salteadores", por Farnum y Clary Windson.

AVENIDA.— Tarde y noche: "La fiera", por Jorge Walsh.

TEATRO VICTORIA

(Huérfanos y San Antonio)
Empresa Sdad. Teatral Ansaldo Limitada

Hoy Lunes 25 de Mayo de 1925. Hoy

Compañía Argentina de Comedias y Sainetes LUIS ARATA

Vermouth doble, a las 6.

1.o **"Lindo Tipo de Varón" y "El Primo de mi Mujer".**

Platea, $ 7, con impuesto.

Noche, a las 9.30.

Gran función de gala auspiciada por el Centro Argentino, en conmemoración del 115.o aniversario de la Independencia Argentina, con la asistencia de S. E. el Presidente de la República, don Arturo Alessandri, y del Cuerpo Diplomático.

Grandioso estreno,
EL SEÑOR GOBERNADOR
Platea: $ 10.
Canciones argentinas por la Sra. ALONSO
Monólogo, por Luis Arata.

TEATRO SANTIAGO

Empresa Ernesto Bouquet
Compañía Nacional de Comedias Enrique Báguena

Hoy Lunes 25 de Mayo. Hoy.

Vermouth, a las 6.15. Gran éxito de risa, **RIPAMILAN y C.a.**

Noche, a las 9.30. Función de gala en celebración del aniversario argentino.

Estreno :—: Estreno

La divertida obra de Muñoz Seca,

"COBA - FINA"

La preciosa comedia,

"DOÑA CLARINES"

Miércoles. Grandioso estreno nacional,

LA COMBINACION DE WASHINGTON

de C. Cariola y P. J. Malbrán.

TEATRO DE LA COMEDIA

Empresa Ernesto Bouquet
Tournee del imitador y genial modisto

EDMOND DE BRIES

Hoy Lunes 25 de Mayo. Hoy.

Vermouth, a las 6.15. Noche, a las 9.30. Sorprendente éxito del discutido artista,

EDMOND DE BRIES

Exhibición de regias toilettes de moda.

MAGDA DE BRIES

La hermosa bailarina én nuevas creaciones.

Exito ruidoso de la concertista chilena,

ESTER MARTINEZ

PRINCIPAL

Compañía de Operetas Renée Oro

Hoy Lunes dos grandes funciones de gala, en conmemoración de ANIVERSARIO ARGENTINO.

Vermouth, 6 P. M., en punto

LA DANZA DE LAS LIBELULAS

Noche, a las 9 P. M.

LA BAYADERA

Los dos más grandes éxitos de la Compañía.

IMPERIO

ESTRENO
Jueves 28
Localidades numeradas

EL PRINCIPE DE LOS POETAS

Gabriel D'annunzio

Presenta Su Famosa Tragedia Lírica:

LA NAVE

Interpretada por su ex-amiga y eminente
actriz:

IDA RUBISTEIN

Grandiosa reconstrucción de una época en la cual las pasiones humanas culminaban en paroxismos de frenética hoguera, en donde ardían los sentimientos profanos y religiosos, sin freno a los instintos sin límite a las pasiones

EXC. DE LA CINEM.
ITALO-CHILENA

Niños:

El Teatro Miraflores

presenta

HOY 25 de Mayo

conmemoración del Centenario Argentino, las tres funciones de costumbres:

A LAS 2.30 P. M.

La Muñeca Rota

Una de las películas más adecuadas al público infantil

A LAS 4.30 P. M.

Por la Libertad de América

Segunda parte de la más grandiosa de las producciones cinematográficas modernas

A LAS 6.30 P. M.

El Pequeño Lord Fontleroy

Estupenda representación de Mary Pickford

HOY: Especial y nocturna: el triunfo de la temporada

CINES ALHAMBRA Y VICTORIA

RAQUEL MELLER

Romance que revive las luchas por la libertad de los Países Bajos tiranizados por el Duque de Alba y esquilmados por la Inquisición. Visión de Bruselas en 1572. Sus fiestas, sus costumbres, sus odios, sus pasiones

LA DIVINA, LA EXCELSA, EN SU MAS ARTISTICA CREACION PASIONAL

LA ROSA DE FLANDES

HOY MATINEE JACK HOXIE en la creación **El Milagro del Alambre de Púas** y el vodevil francés de humorismo **Un Buen Diablillo**

MAÑANA

Un estreno sensacional EL DRAMA DE INTRIGAS Y PASIONES

El Murciélago

Producción alemana de tema cautivante que plantea una tesis obsesionadora. Interpretación de grandes artistas europeos

INFORMACIONES CABLEGRAFICAS DEL EXTERIOR

DE NUESTROS CORRESPONSALES ESPECIALES VIA EASTERN Y ALL AMERICA CABLES INC. Y DE "THE UNITED PRESS". LOS ORIGINALES DE TODOS LOS CABLEGRAMAS QUE SE INSERTAN EN ESTA SECCION ESTAN A DISPOSICION DEL PUBLICO EN ESTA IMPRENTA.

Todavía no se reciben noticias de Amundsen

Se teme que le haya sucedido alguna desgracia. — Las alternativas que se presentan, en el caso de no haber tropezado con contratiempos. — — Los Estados Unidos estarían dispuestos a enviar un dirigible en su busca

El contraalmirante Skelton estima que la hazaña intentada por Amundsen es "asombrosa"

LONDRES 24.—"The Sunday Express" entrevistó al contra-almirante Skelton, que fué uno de los compañeros del malogrado explorador, Sir Percy Scott, quien declaró que el vuelo de Amundsen al Polo no constituía una seria expidición científica: pero que sí, era una hazaña "asombrosa".

Agregó que, en caso de equivocar su ruta, Amundsen podría pasar meses enteros recorriendo los amplios campos de hielo, sin encontrar rastro humano alguno, de suerte que si no se tiene noticias de él hoy, habrá motivos para temer por su suerte.—(U. P.)

Lo que opina el director de la fábrica Junker

BERLIN, 24.—El público alemán está preocupadísimo por la suerte de Amundsen. Las informaciones procedentes de Oslo, según las cuales nada se sabe del explorador, tienen alarmadísimo al público y en particular a los círculos científicos. El director de la Fábrica de Aviación de los famosos Junkers, el señor Kauer, telegrafió a la "United Press" rehusando creer que Amundsen se haya visto obligado a aterrizar. Cree más bien que se ha desviado del camino.

Agrega que Amundsen podría llegar al Polo, sin aterrizar, dos veces, siempre que las condiciones atmosféricas fueran favorables. El señor Kauer asegura que el Tratado de Versailles impidió a Alemania intentar el vuelo al Polo, limitando la potencia de los motores que puede construír; en consecuencia los motores Dornier, que usa Amundsen, fueron fabricados en Italia.

Varias alternativas

OSLO, 24 — No se tienen noticias de Amundsen. Domina una tempestad de nieve y neblina. Excluída la posibilidad de un desastre quedan las siguientes alternativas: primero, que Amundsen permanezca en el polo haciendo observaciones; segundo, que vuele hacia el Maud, buque abandonado en una expedición anterior; tercero, que continúe hacia Alaska; cuarto, que vuele hacia la estación de Peary al norte de Groenlandia; quinto, que vuelva a Spitzbergen esta noche.—(U. P.)

Sin noticias

OSLO, 24.— A las 8.50 P. M. reina gran ansiedad; se teme que Amundsen hubiera naufragado. No se han recibido noticias de Spitsbergen. (U. P.)

Es posible el envío de un dirigible americano en busca de los exploradores

WASHINGTON, 24.—De acuerdo con las tradiciones de la Marina de los Estados Unidos, posiblemente se envíe, ya sea el dirigible "Los Angeles", ya sea el "Shenandoah", hacia el polo Norte en busca de Amundsen, si éste, dentro de un plazo razonable, no ha dado signo de vida. Los expertos consideran que sería locura enviar aeroplanos en esta expidición caso los aeroplanos del mismo Amundsen hayan fracasado; pero consideran que un dirigible, con su correspondiente buque de amarra el "Patoaka", tendría grandes probabilidades de éxito. Este buque tomaría posición tan cerca de Oslo o Etah como le fuera posible.

Se cree que las insistencias de parte del Secretario de Marina, Mr. Wilbur, inducirán al Presidente Coolidge a dar su consentimiento para que se lleve a cabo una expedición, que además de su fin de salvar la vida de Amundsen y la de sus compañeros, tendría por objeto de explorar y de llevar a cabo importantísimas observaciones de gran valor científico.

La descripción de la partida de exploradores por cuya suerte se teme es la siguiente: El capitán Roald Amundsen, jefe de la expedición y observador de uno de los aviones, fué el primer hombre que alcanzó el polo Sur en el año 1912, y más tarde descubrió el polo magnético Norte, fué el descubridor además del pasaje Noroeste.

El jefe segundo, Lincoln Ellsworth, de nacionalidad norteamericano, observador del otro avión, ingeniero de minas que trabajó en Alaska y Canadá, miembro del servicio geodésico y biológico de los Estados Unidos y que pasó tres años estudiando los cabros montañeses de las sierras mexicanas y del Yukón. Sirvió, además, en calidad de instructor en Tours, Francia, durante la guerra.

Jalmar Riiser-Larsen, piloto, de 35 años de edad, casado, natural de Oslo, Noruega, teniente de la marina noruega, en la cual ingresó en el año 1909, estudió más tarde la construcción de aeroplanos en Inglaterra.

Leif Dietrichson, piloto, de 35 años de edad, casado, residente en Hortn, Noruega, teniente de la marina noruega, anteriormente capitán de nave mercante.

Oscar Omdahl, mecánico, de 29 años de edad, soltero, residente en Kristiand, Noruega, ha trabajado durante tres años con Amundsen, piloto y mecánico de aviación, estuvo a bordo del "Maud" cuando ese barco trató de llegar al polo desde Alaska, llevado por las corrientes marinas.

Carl Feucht, mecánico de 31 años, soltero, de Firederichshafen, Alemania, quien es justamente considerado el mejor mecánico de los motores "Dornier". sirvió durante la guerra en todos los frentes, y va en la expedición en calidad de mecánico.—(U. P.)

EL VERDADERO SIGNIFICADO DE LA ABOLICION DE LA LEY MARCIAL EN ESPAÑA

La respuesta de Primo de Rivera a un telegrama de la "United Press"

LONDRES 24.—En respuesta a un telegrama que le dirigió la "United Press", solicitando conocer el significado exacto de la abolición de la ley marcial en España, y si ésta era el preludio del regreso al régimen constitucional, el presidente del Directorio, general Primo de Rivera, telegrafió:

"El decreto aboliendo la ley marcial significa que el Gobierno reconoce que ha vuelto la normalidad en los asuntos del Estado, lo que evita la necesidad de matener en vigencia condiciones excepcionales.

"Gradualmente se devolverán ciertas garantías y la censura a la prensa será menos rigurosa, habiendo pasado ya del control militar al de los civiles.

"No está próxima aún la época de las elecciones, pues antes habrá de determinar el régimen de Gobierno. Sin embargo, puedo asegurar que ese sistema será a base de sufragio universal.

"En la actualidad, la paz prevalece en toda España.

"Cada día es más probable un acercamiento entre Francia y España, para solucionar en forma satisfactoria para ambas naciones la cuestión de Marruecos, y con él desaparecerá esa cuestión algo perturbadora. Reina calma absoluta en la zona española, y últimamente las entradas fiscales han acusado un aumento de doce millones de pesetas.—(Firmado).—**Marqués de Estella.**"—(U. P.)

JAPON

Atentado al general Fukuda

TOKIO 24. — Los comunistas dispararon tres tiros de revólver al general Fukuda, pero felizmente sin alcanzarlo, en un restaurant de la ciudad de Fukuda.

El general Fukuda fué el que declaró en estado de sitio a Tokio, a raíz del terremoto de 1923, y desde entonces los comunistas lo vigilan con el objeto de asesinarlo en venganza de la muerte del anarquista Osuki, su esposa y sobrina. En un atentado anterior en Tokio Fukuda fué levemente herido. — (U. P.)

TURQUIA

CONSTANTINOPLA 24. — **Se anuncia que se ha producido un ciclón en Angora.** Habrían habido tres muertos y diez y siete heridos. Las pérdidas son considerables. Las comunicaciones entre Mersina y Alaba se encuentran interrumpidas. Una mezquita se ha derrumbado en Calata, suburbio de Constantinopla. — (U. P.)

ALEMANIA

Declaraciones de Stresemann

BERLIN. 24.—El señor Stresemann, hablando en la Convención del partido popular, abogó por la unión de las fuerzas patrióticas y alabó la sabiduría del Plan Dawes, alegando que su aceptación era la única manera de proceder en este caso. Criticó la tenacidad de la oposición diciendo: "Aquellos que rechazan la presente actuación tienen la obligación de señalar algo mejor."

El mismo señor Stresemann dijo que los cancilleres extranjeros están convencidos ahora que el Presidente Hindenburg no significa peligro alguno como mandatario, pues sólo busca la paz basado sobre la igualdad para todos.—(U. P.)

Una posible huelga

BERLIN, 24. — Los empleados de Omnibus de esta capital se reunirán el Lunes para deliberar si se declaran en huelga el Domingo próximo. Esto probablemente causaría la paralización de las principales arterias de transporte. — (U. P.).

MEXICO

Estados Unidos ante el tratado comercial nipo-mexicano

CIUDAD DE MEXICO, 24.—Entrevistado el Embajador de los Estados Unidos, Mr. Sheriffeld, dijo que si el tratado comercial entre el Japón y México amenazaba los legítimos intereses americanos, no lo podría considerar como un asunto estrictamente interno de dichos países, en cuanto cada nación tiene el derecho de proteger sus propios intereses; sin embargo hizo hincapié en la ninguna intención de los Estados Unidos de menoscabar la soberanía de México.—(U. P.)

El gobierno no cambiará su actitud respecto de la Liga

CIUDAD DE MEXICO, 24.— Se anuncia en forma semi-oficial que, a pesar de la presencia de un agente de la Liga de las Naciones, M. Devinet, que conferenció ayer con el Presidente Calles, no se cree que el Gobierno mexicano cambiara de actitud respecto de la Liga.—(U. P.).

Un robo de dinamita frustrado

CIUDAD DE MEXICO, 24.—Una violenta explosión ocurrida en la isla de Roqueta, cerca de Acapulco, permitió descubrir a un grupo de ladrones que intentaban robar dinamita.

La explosión destruyó el faro, cuyo guardián y su mujer resultaron heridos, y demolió otros edificios.—(U. P.).

RUSIA

Acusados de espionaje

MOSCOU, 24.—El ex-General Belavin y dieciséis otros serán juzgados por una corte marcial en Kiev. Serán acusados de haber dado información secreta militar al secretario del consulado polaco en Kharkov.—(U. P.)

2,000 uruguayos se radican en Rusia

MOSCOU, 24.—El Consejo de la Defensa del Trabajo permitió a dos mil uruguayos radicarse en el distrito de Salsky, en el Norte del Cáucaso.—(U. P.)

TROTZKY JEFE DEL DEPARTAMENTO TECNICO Y CIENTIFICO DEL CONSEJO SUPREMO ECONOMICO

MOSCU, 24. — Se ha sabido, de fuente autorizada, que Trotzky ha sido nombrado jefe del Departamento técnico y científico del Consejo Supremo Económico, esperándose que en breve se dará a conocer oficialmente la noticia.

Ese Departamento tendrá a su cargo todo lo relacionado con la técnica industrial y la productividad obrera.

El nombramiento de Trotzky para ese cargo ha causado sorpresa, pues circulaba el rumor de que se le destinaba a un puesto más importante.

Se cree en algunas esferas, que la disciplina comunista es la que ha impedido su restauración inmediata a una posición elevada, después de las severas censuras de que fué objeto su libro.—(U. P.)

—:— SEÑOR —:—

Cuando decida comprar un radiador a gas

—:— PREFIERA SIEMPRE UN —:—

"WRYGHT"

Los radiadores que no tienen igual en presentación, duración y economía.

Es verdad que no son los más baratos, pero podemos probar a usted que con la economía que proporcionan, resultan más baratos que cualquier otro.

Los ofrecemos en varios tamaños.

—:— IMPORTADORES —:—

MORRISON Y Co., SANTIAGO

ACTIVIDADES DEPORTIVAS MUNDIALES

Beiza descalificado en su match con Parboni

BUENOS AIRES 24. — Anoche se llevó a cabo el match entre el chileno Beiza y el italiano Parboni. El chileno fué descalificado. (U. P).

El Boca Juniors vence al equipo de Frankfurt

FRANKFURT, 24. — El equipo del Boca Juniors derrotó al team combinado local por dos tantos a cero. El partido resultó interesantísimo, y ha sido el más fuerte sostenido por los argentinos durante su jira por Alemania. Los delanteros alemanes resultaron ser jugadores velocísimos pero les faltó el remate final. Los argentinos jugaron bien especialmente fué lucida la defensa, durante el primer tiempo el juego resultó ser equilibradísimo, la valla argentina pasó momentos de gran apuro, pero fué salvada por Tesorieri, terminó el primer tiempo 1 a 0.

Apenas reanudado el juego los argentinos obtuvieron un segundo goal. Los tantos fueron marcados por Cerrotti y Seoane.

Tarasconi fué herido durante el primer tiempo y hubo de retirarse del field.— (U. P.)

BRUSELAS 24. — **En la partida de football** jugada entre los equipos de Uruguay y Bélgica, salió vencedor el primero por cinco puntos contra uno. — (U. P.)

Noticias deportivas de Nueva York

NUEVA YORK, 24.—Ritola ganó la Marathon codificado bajo los auspicios del "New York Graphic", aproximadamente de once millas cinco octavos hasta la Plaza Municipal, en cinco minutos treinta y ocho segundos, terminando una milla delante del rival más cercano.

Hay gran interés en ver a Nurmi en su última presentación en stadium yankee el Martes, en una carrera con Helfrich y Sullivan, de media milla.

Nurmi sale para Finlandia el Jueves.—(U. P.)

Se anuncia un campeonato de carreras en bicicleta. Los Estados Unidos decidirán 24 horas en Nueva York, Newark, Boston, Providencia, Worcester, New Bedford, que empezarán el 2 de Junio en el velódromo. Hay en todo 16 grandes ciclistas mundiales inscritos.—(U. P.)

ITALIA

Encuentro entre fascistas y no fascistas

ROMA, 24.—En una serie de encuentros habidos durante los últimos días entre fascistas y no fascistas en Boarapisani, Adria y Padua, hubo muchos muertos.

Esos desórdenes se produjeron a raíz de la decisión del Gobierno, designando el aniversario de la fundación de Roma, o sea el 21 de Abril, como fecha de la Fiesta del Trabajo, en vez del 1.o de Mayo.

La mayoría de las víctimas ha sido ocasionada por vendettas aisladas entre pequeños grupos.

Se han enviado carabineros a la región afectada, pues se teme que haya nuevos desórdenes.—(U. P.)

Canonización de dos nuevas santas

ROMA, 24. — Las beatas Magdalena Sofía Barat, fundadora de las Monjas del Sagrado Corazón y Mary Magdalena Postel, fundadora de las Monjas de las Escuelas Cristianas de Misericordia, fueron solemnemente canonizadas en la Basílica de San Pedro. La ceremonia fué la misma que en ocasiones anteriores, cumpliéndose en todas sus partes el interesante ritual de las canonizaciones. Asistieron a San Pedro unas treinta mil personas, entre las cuales había cuatro parientes de Santa Magdalena Sofía Barat y Monjas de ambas Ordenes, llegaron desde los Estados Unidos de Norte América, Sur América, Australia y el Japón, para asistir a la ceremonia. Se destacaba entre los asistentes un gran número de peregrinos franceses. — (U. P.).

El aniversario de la entrada de Italia a la guerra

ROMA 24. — En décimo aniversario de la entrada de Italia en la gran guerra, fué celebrada con entusiasmo. La ciudad estaba totalmente embanderada; hubo desfiles y revistas militares y además discursos aluvisos a este acontecimiento en todo el país. En Roma, las banderas fueron llevadas desde el Quirinal hasta el Museo, entre el tronar de los cañones, el vuelo de las campanas y las aclamaciones de la muchedumbre. Miles de personas asistieron a una imponente Revista Militar; los aeroplanos no podían maniobrar a causa de la lluvia. Se formó una procesión de personas llevando banderas, precedida por las bandas militares y grupos de generales, almirantes y batallones de todos los cuerpos de la guarnición. Cada bandera era llevada por cuatro oficiales de alta graduación. Todo este cortejo se detuvo ante la tumba del soldado desconocido, saludando las banderas blancas que fueron bajadas durante un minuto. El Rey, el Heredero, el Premier Mussolini y demás miembros del Gabinete, quedaron a la entrada del Museo, saludando, mientras las banderas blancas fueron llevadas adentro. (U. P).

ESPAÑA

Para evitar la quiebra del Banco de Vigo

MADRID 24. — Con el fin de evitar que se declare en quiebra el Banco de Vigo, se ha celebrado en el ayuntamiento una asamblea del Consejo Judicial y de la comisión de acreedores, con el fin de armonizar las fuerzas vivas y preparar el convenio que se votará ante el juzgado el 15 de Junio.

Se ha designado una comisión de representantes de todas las entidades presididas por el alcalde para puntualizar los términos del convenio. Se hará un llamamiento a los acreedores. Se confía en una solución favorable de la situación del Banco. El espíritu gallego se sienta orgulloso por el alto ejemplo que ofrece Vigo. (U. P).

Se prohibe la publicación de un artículo de Bugallal

HENDAYA 24. — El señor Bugallal ha redactado un documento que no ha podido publicar y que contiene los siguientes tres puntos: 1.o El partido Conservador con razón o sin ella, no puede dejar de asistir al Rey. 2.o El directorio ha prestado al país notorios servicios especialmente en lo que se refiere al orden público. 3.o Esto ha podido realizarlo porque el ejército obedece, cosa que no hacía con los demás gobiernos desde 1917, fecha de la creación de las juntas de defensa. El gobierno autorizaba la publicación de este documento tachándose el tercer punto, negándose a ello Bugallal, se prohibió la publicación. (U. P).

Descontento entre los ferroviarios

MADRID 24.— Durante un mitin de la Unión de Ferrociarios Españoles, éstos expresaron su descontento por la actuación del Consejo Superior Ferroviario, que se inclina a favor de la Empresa, y se niega a otorgar las mejoras pedidas por los empleados y obreros.—(U. P.)

SEVILLA 24.—**El 30 del presente se inaugurará en ésta** la primera residencia de América, descubriéndose la lápida dedicada al hispanista Washington Irving. El Infante don Carlos representará al Rey y asistirán representaciones del Directorio y muchas personalidades.

La prensa liberal recuerda el 26º aniversario de la muerte de Castelar.—(U. P.)

El homenaje de la Universidad matdrileña al doctor Saenz

MADRID 24. — El homenaje al doctor Sáenz, decano de la Universidad de Buenos Aires, revestirá gran solemnidad, pues coincidirá con el aniversario de la República Argentina, y asistirá el Cuerpo Diplomático hispanoamericano.—(U. P.)

La Coruña quiere progresar

LA CORUÑA 24. — El Ayuntamiento de La Coruña gestiona ante el Directorio la construcción de un gran depósito de pescados, del cual se podría exportar hacia el interior especialmente hacia Madrid, Valencia y Barcelona. Una vez que se lleve a cabo este proyecto, un tren rápido que correrá entre Madrid y La Coruña hará el recorrido en 16 horas.

También se gestiona la construcción en esa misma ciudad del Palacio de Justicia, Casa de Correos, Observatorio Meteorológico. El Directorio ha ofrecido su apoyo para realizar las aspiraciones de la capital gallega.—(U. P.)

Carbones

Espino, de 1.a, los 100 kilos .. .. $	26.—
Espino, de 60 kilos, a $	15.50
Carbón espino de tallo, a .. .. $	14.50
Carbón espino de cepa, a .. .. $	13.—
Carbón killay, de 46 kilos .. .. $	11.—
Papas de guarda, los 80 kilos .. .. $	26.—
Carbón koke, precio de fábrica.	
Leña monte, saco retobado .. .. $	5,50
Leña monte, los 100 kilos, a .. .. $	10.50

De 10 quintales arriba de leña, gran descuento, todo puesto a domicilio, desde un saco.

SAN FRANCISCO 697

TELEFONO 67, Matadero

Las operaciones en Marruecos

No hay novedad de importancia en el frente. — Hoy se decide la s... del Gabinete francés

Francia está obligada a continuar la guerra

WASHINGTON, 24. — El desarrollo de los acontecimientos del Riff es observado cada vez con mayor interés por cuanto todo el mundo se da cuenta de que Francia, por defender su prestigio colonial se verá obligada a continuar la lucha hasta el fin.

Es verdad que todos creen que, al final, podrá dominar la rebelión, pero se opina que la empresa será costosísima y pesará considerablemente sobre las finanzas francesas, haciendo peligrar los propósitos de equilibrio del presupuesto, recordándose, al respecto, las desastrosas consecuencias económicas de la guerra española en Marruecos.

Reina escepticismo acerca de la posibilidad de que Primo de Rivera esté dispuesto a colaborar con Francia, debido a su reciente discurso de Sevilla, y, por otra parte, se considera muy probable que Gran Bretaña se oponga a que España permita la utilización de su zona en Marruecos como base para las operaciones francesas.

Los observadores políticos, refiriéndose a los rumores según los cuales los maximalistas y alemanes apoyan a los rifeños, dicen que lo más probable es que sean aventureros de todas las nacionalidades, los que se alistan en las tropas de Abd-el-Krim y, respecto de las armas y municiones, hacen notar que, indudablemente, pasan por muchas manos antes de llegar a poder de los rifeños.

Se cree que, en el caso de caer el Gabinete Painlevé, su sucesor se verá obligado a proseguir la guerra.— Frantz.— (U. P.)

El avance del coronel Freydenberg

FEZ, 24.— Después de encarnizados combates cuerpo a cuerpo y de repetidas cargas a la bayoneta, se logró auxiliar a varios puestos avanzados del alto Ouerga, quedando así el camino expedito para iniciar la ofensiva en dirección a Gara des Mezziat.

Cinco mil rifeños, dando pruebas de una audacia y destreza excepcionales, llevaron a cabo una vigorosa contra-ofensiva, pero fueron obligados a batirse en retirada.

El coronel Freydenberg ha llegado a Gara des Mezziat.—(U. P.)

La posición de Batel ha sido desmantelada

MELILLA, 24.—La posición de Batel ha sido desmantelada. Las fuerzas españolas han detenido una partida de indígenas que se dirigían a la zona francesa. La artillería de avanzada ha dispersado varios grupos de rebeldes.—(U. P.)

Un cabecilla moro queda ciego

TETUAN, 24.—A raíz del último bombardeo llevado a cabo por los aviones españoles ... bitantes de Benisalen tuv... bajas, quedando ciego e... lla Cortito.—(U. P.)

M. Painlevé confe... con M. Malvy

PARIS 24. — El Premie... recibió al ex-Ministro M... acaba de llegar de Madrid... bable que se inicien... oficiales respecto de Marr... (U. P.)

Acusaciones contra l... pañoles

LONDON, 24.— El "D... press" de London repr... artículos de Lady Drum... fechada en Tangier el 1... asegura que los aeropla... ñoles bombardean y que... sas y hogares de gente p... Marruecos, enviando cen... Tanger que ya está llen... fugiados hambrientos y e... Los focos eléctricos ... das las noches las mont... se divisa seres human... radio de una milla, so... zados por los cañones o ... blanco de los centinelas... yoría caen víctimas de ... tamiento. Los niños ma... los soldados españoles ... aldeas en las zonas neutr... esta suerte todas las con... tratados son violados... tículo en referencia dic... viruela hace extragos e... refugiados y que el tyfu... cholera amenazan tamb... na.— (U. P.)

EL PRINCIPE DE GALES EN EL AFRICA DEL SUR

CIUDAD DEL CABO, 24.—Esta mañana, a primera hora, el príncipe cruzó nuevamente la frontera del Estado Libre para iniciar la segunda etapa de su jira.

Los británicos estiman que su estada de tres semanas en la provincia del Cabo ha constituído un éxito maravilloso por las demostracions de afecto de que el príncipe ha sido objeto en todas las grandes ciudades.

Sin embargo, más impresión aún parece haber causado al príncipe los ñas estaciones techadas de zinc, pequeños grupos que, en las pequesaban oda la noche en vela, para tener la ocasión de ver pasar al tren real y saludar cariñosamente al heredero del trono.

Un ejemplo típico de las frecuentes ceremonias a que dió lugar la presencia del príncipe, fuera del programa oficial, fué la que ocurrió el Sábado en la noche en la pequeña estación de Imvan, el príncipe se había retirado ya para descansar cuando se le informó que había en la estación algunos centenares de europeos que habían venido de muy lejos para saludarlo. Sin tiempo para vestirse, el príncipe salió a la plataforma del tren, en bata y zapatillas, y pronunció un corto discurso que fué muy aplaudido.—(U. P.).

ESTADOS UNIDOS

La defensa aérea de Nueva York

NUEVA YORK, 24.—Se anuncia que los dirigibles "Los Angeles" y "Shenandoah" participarán en el ensayo de defensa aérea de Nueva York el 20 de Junio, siendo esta reunión de aeroplanos militares la más grande que ha tenido lugar desde el fin de la guerra. Probablemente se reunirán doscientos aeroplanos y el programa incluye un simulacro de batalla.—(U. P.)

Las perspectivas del cobre y salitre chileno

NUEVA YORK, 24.—Con el cobre cotizándose a razón de 13 centavos 5|8 la libra, los principales productores chilenos encuentran un mercado excelente para el expendio de su producción, desde que sus reducidos gastos de producción los coloca en situación muy ventajosa respecto de la mayoría de los productores americanos.

La corriente de cobre chileno se mantiene y las condiciones mundiales prometen que esta situación se prolongará.

Por el contrario, la demanda de salitre chileno baja y los importadores han quedado desilusionados con los pedidos de los agricultores del Norte de los Estados Unidos, donde se ha reducido el consumo agrícola. Los pedidos de los productores de algodón eran excelentes, pero terminaron ya.—(U. P.)

Las gestiones en favor de la emancipación de Haití

WASHINGTON, 24. — La Unión Patriótica de Haití empezó una campaña enérgica para conseguir el retiro de las fuerzas americanas de Haití. Dirigió al Presidente Coolidge una protesta muy enérgica contra la ocupación, inculpando a los Estados Unidos de América de haber invadido el país y de haber destruído la independencia y derechos soberanos del pueblo de Haití. Agrega la protesta que los Estados Unidos abolieron el Cuerpo Legislativo de Haití y pid... acuerdo con las estipulacion... nueva Constitución, los Esta... dos permitan asambleas e... y elecciones en Enero.

Se comunica que los hai... siguieron la ayuda de un g... portante de senadores, inclu... presidente del Comité de R... Exteriores, Mr. Borah, ... que el grupo de congresal... de Haití pueda persuadir ... dente Coolidge y al Secre... Departamento de Estado, ... la retirada de los marinos ... rán esfuerzos para que se ... política referente a las ... bes, cuando el Congreso ... reunirse. — (U. P.).

La situación del ca...

WASHINGTON 24. — Mr. ... presentando el informe del ... mento de investigaciones ... tuación del caucho, en el ... que en el comercio de goma ... sería más beneficiado si ... naciones que restringen ... internacional fueran aband... todos los países. El efect... combinaciones es "el aume... de la producción como ... mo industrial sobre bases ... les, que terminan en d... económicas, tanto para los ... res como para los consum...

Dijo además que las impo... de caucho el año 1923, fuer... millones de dólares, es ... dedor del 73 o|o de la ... mundial. — (U. P.)

Malas aéreas a Cu...

WASHINGTON, 24.— E... tamento de Correos ha da... nocer la existencia de un ... para reanudar los servicio... las aéreas entre Florida y ... bana, siempre que las gest... tulmente en curso, y cu... sito es determinar la forma... Cuba participara en los g... ginados por dichas mala... éxito. —(U. P.).

COMPOSTURAS

Bandera 139

Teléfono-Ing. 4699

Automovilistas

ACABAMOS DE RECIBIR UN NUMEROSO SURTIDO ... ACCESORIOS

Especiales para For...

PARA-CHOQUES dobles delanteros y traseros

LIMPIADORES de para-brisas eléctricos

NIVELES DE ACEITE para tableros

FUNDAS PARA ASIENTOS

LAMPARAS DE TABLERO

BOTONES PARA KLAXON

FAROS TAMBOR

TAPAS de seguridad para radiador

FAROLES DE COSTADO

PISADERAS

ACELERADORES de pie

AMORTIGUADORES

ESPEJOS

BUSCA - CAMINOS

EN UNA PALABRA, TODO LO QUE Ud. PUEDA DESEAR PA... EQUIPAR SU FORD

TODO A PRECIOS SIN COMPETENC...

HUERFANOS 819-82...

INFORMACIONES CABLEGRAFICAS DEL EXTERIOR

DE NUESTROS CORRESPONSALES ESPECIALES VIA EASTERN Y ALL AMERICA CABLES INC. Y DE "THE UNITED PRESS". LOS ORIGINALES DE TODOS LOS CABLEGRAMAS QUE SE INSERTAN EN ESTA SECCION ESTAN A DISPOSICION DEL PUBLICO EN ESTA IMPRENTA.

ARGENTINA

BUENOS AIRES, 24.— Con motivo de las fiestas patrias el Presidente de la República ha decretado el indulto de 18 penados, y cuatro reducciones de penas, tres de ellas de dos años.

Esta mañana en presencia del Ministro de Marina y de gran número de oficiales de la Armada, los alumnos de la Escuela de Mecánicos y conscriptos de la clase 1904, juraron a la bandera, después de la misa de campaña. El acto resultó lucidísimo. Luego las tropas regresaron a sus cuarteles donde se les sirvió un almuerzo a la criolla. El pueblo concurrió en gran número a todos estos actos.

La concurrencia como el entusiasmo resultó superior a todos los años anteriores. Las escuelas, Clubs, Sociedades, realizaron actos conmemorativos, las calles estaban llenas de gentes, y los edificios tanto públicos como particulares estaban muy iluminados.

También la Avenida Mayo presenta un aspecto brillantísimo pues todas las casas están embanderadas. Los círculos expedicionarios del desierto, y guerreros del Paraguay, realizaron un banquete de camaradería.

Se realizó el banquete oficial en el Salón Blanco de la Casa Rosada con la asistencia del Presidente de la República su señora, los Ministros del Cuerpo Diplomático, intendentes, legisladores, etc., el salón presentaba un aspecto deslumbrante.— (U. P.)

BUENOS AIRES, 24. Hoy partió para **La Paz** el Ministro argentino en Bolivia, señor Horacio Carrillo. —(U. P.)

BUENOS AIRES, 24.— **El Ministro de Obras Públicas ha decretado** que el Martes se inicie el escrutinio de las elecciones ferroviarias. — (U. P.)

BUENOS AIRES, 24.— **El Sindicato de Afines de Automóviles ha declarado** que la huelga se iniciará mañana. Se asegura no tendrá ambiente y que por lo tanto será reducidísimo.— (U. P.)

BUENOS AIRES, 24.—**La Asamblea de ayer del Congreso de Trabajadores de la Liga Patriótica** fué presidida por el doctor Carles quien durante su discurso declaró clausurado el Congreso, y elogió la colaboración de los Congresales. Se aprobaron muchos trabajos.— (U. P.)

La energía japonesa en acción

Apenas apagado el último incendio provocado por el terremoto, los japoneses piensan en la reconstrucción de la zona devastada. — Agradecen las condolencias que reciben del mundo entero y manifiestan que creen no necesitar ayuda externa. — Nuevos detalles sobre la catástrofe

(Correspondencia cablegráfica de J. S. Misselwitz, especial para "La Nación")

TOKIO 24. —Un testigo ocular ha relatado al corresponsal de la United Press en la siguiente forma sus impresiones sobre la catástrofe, impresiones que demuestran la forma en que se extendió el terror sobre una región muy conocida por sus excelentes baños termales:

"Muchos veraneantes fueron sorprendidos por el terremoto mientras se estaban bañando, y después de quedar aplastados por los escombros el fuego dió cuenta de ellos, reduciendo a cenizas cuanto había de combustible.

Todo el distrito quedó convertido en una hoguera ardiendo, los bosques lo mismo que las aldeas, lo que hacía difícil prestar ayuda a las víctimas.

Los cuatro hospitales de Toyyoka fueron destruídos, pero los enfermos fueron salvados y no se tiene noticia de que figure algún extranjero entre los heridos

En Inosaki se han abierto en el terreno, grietas cuyas anchuras van de cinco pulgadas hasta un pie.

El informante continuó:

"Al llegar a Ehara, donde estaba cortada la línea del ferrocarril, seguí viaje hasta Toyooka en automóvil, guiado por las densas nubes de humo negro. Desde lejos divisé a la estación de Toyooka derrumbada e incendiada. Además, el fuego había aparecido simultáneamente en siete puntos diferentes de la ciudad, presentado la hoguera de la oficina de Correos un aspecto aterrador. Las cañerías de agua estaban cortadas, de suerte que los bomberos tenían que presenciar impotentes el siniestro.

El pánico se había apoderado del pueblo, que estaba tan horrorizado que parecía formado por locos y dementes, divisandose aquí y allá algunos cadáveres

Digna de elogio es la conducta de los empleados de Correos y telégrafos que, sin conocer todavía la suerte que habían corrido sus esposas e hijos, trabajaban heroicamente para con medios de emergencia, restablecer las comunicaciones telegráficas.

Todo era confusión.

En seguida continué viaje hacia Gembudo, presenciando durante mi viaje escenas apocalípticas. Grandes rocas, desprendidas de las montañas, rodaban velozmente hacia abajo, sepultando en su carrera loca a las víctimas que huían y a las que dejaban clavadas en la tierra o destrozadas contra otras rocas, pereciendo en la forma más horrenda.

En la aldea de Kumihama, situada a cinco millas de la línea del ferrocarril quedaron destruídas trescientas casas, pero, felizmente no hubo incendios.

Luego continué mi camino hasta llegar a Kinosaki, ciudad que encontré ardiendo y en la que mujeres y niños enloquecidos por el terror, corrían de uno a otro lado pidiendo a gritos ayuda.

Más o menos a las seis de la tarde, no quedaban de la ciudad sino cenizas, pues todo lo que podía quemarse había ardido. Los damnificados, que habían quedado únicamente con lo que llevaban puesto, huían sin esperanza ni auxilios. — MISEELWITZ. — (U. P.)

TOKIO 24. — El tráfico del ferrocarril ha sido restablecido y el orden prácticamente restaurado en la zona afectada por el terremoto.

Ahora no se tropieza con grandes dificultades en la labor de socorros.

Informaciones recogidas en fuentes privadas permiten calcular en cuatro mil los edificios demolidos o destruídos por el fuego; en 20 mil el número de los que han quedado sin hogar, y en 2 mil las víctimas en toda el área damnificada" — (U. P.)

OSAKA, 24. — El Departamento de Marina, extra-oficialmente, calcula en 350 el número de muertos y 1,200 el de los heridos, como consecuencia del terremoto.

A la una de la tarde de hoy quedaron extinguidos los incendios en Toyooka, después de haber destruído 2,000 casas y dejado a dos mil personas sin hogar. En dicha localidad fueron 100 los muertos y 200 los heridos.

En Kinosaki, estación termal situada en la prefectura de Hyogo, hubo 800 víctimas.

Un acorazado y un destróyer, cargado con provisiones de toda especie, han sido enviados apresuradamente a la zona damnificada por el fenómeno y se envían también tropas desde Fukuchimaya, en la prefectura de Kyoto y desde Himeji, en la prefectura de Hyogo.

Setenta alumnas de la escuela superior de Toyooka, que habían ido para una excursión a Tokio, se desesperaron, presa de pánico ,y fué preciso Lacerlas regresar apresuradamente a sus hogares.—(U. P.)

OSAKA, 24.—Los incendios quedaron apagados en la mañana de hoy, en la zona afectada por el terremoto y las comunicaciones han sido restablecidas.

En Kinosaki solamente quedan en pie dos hoteles y dos casas pequeñas.

Las dos terceras partes de Toyooka han sido destruídas y solamente se han salvado dos mil personas, de las tres mil que formaban la población.

Las últimas noticias recibidas del area afectada indican que los perjuicios han sido mayores de lo que se creyó en un principio, pues las ciudades y aldeas situadas en un radio de ocho millas a la redonda del foco del fenómeno han sido casi totalmente destruídas.

Los trabajos de socorro prosiguen con toda regularidad y expedición.—(U. P.)

TOKIO, 24.—Se calcula que el número de muertos a causa del terremoto llega, por lo menos, a quinientos y a mil el de los heridos.

A pesar de que no es fácil todavía calcular el monto de los perjuicios, se cree que ascienden, por lo menos, a cincuenta millones de dollars.

Los trabajos de socorros se llevan a cabo con toda rapidez y los incendios han quedado virtualmente apagados en todas partes.—(U. P.)

TOKIO, 24.—Con su tradicional energía, el pueblo vuelve a la zona devastada por el terremoto para reanudar sus actividades y recojer a los que no han muerto.

A pesar de las escenas de horror, prevalece el optimismo y ya se inician los proyectos de reconstrucción con la misma tenacidad de que dió pruebas el pueblo japonés en 1923.

Los japoneses agradecen las condolencias que reciben del mundo entero, pero como los trabajos de socorro progresan en forma satisfactoria, creen que no necesitarán ayuda externa.—(U. P.)

HAY 400,000 TUBERCULOSOS EN ESPAÑA

MADRID 24.— Según datos estadísticos, existen en España 400,000 tuberculosos, correspondiendo a Galicia 40 mil; mueren diariamente 109 tuberculosos.

BOLIVIA

LA PAZ 24. — **Esta noche se servirán en el Club de la Paz el banquete** que ofrece el más sobresaliente elemento de la Banca, comercio e industria, en honor de los doctores José Gavino Villanueva y Abdón Saavedra, quienes han sido electos a al Presidencia y Vice-Presidencia de la República.

LA PAZ 24. — **Con motivo del aniversario patrio argentino**, la Liga de los Empleados de Comercio, sesionará solemnemente durante la noche del 25.

LA PAZ 24. — **El día 25 se instalará solemnemente** el centro de propaganda de Defensa Nacional en homenaje al departamento de Chuquisaca. (U. P).

LA PAZ 24. — **El torero Belmonte** con el fin de actuar en varias corridas que se lelvarán a cabo durante los festejos del centenario boliviano, en la Paz, pide 500 mil pesetas. (U. P).

LA PAZ 24. — **El avión que obsequiará a Bolivia la colectividad alemana**, con motivo del centenario de la Independencia, salió de Bremen el 10 de Mayo y llegará a ésta a tiempo para P).

FÚMESE CIGARRILLOS
ABDULLA
$2.40 $3.00 $3.40
EL CIGARRILLO PREFERIDO POR LOS DIPLOMATICOS

VALPARAIS

(DE NUESTROS CORRESPONSALES)

Los votos aprobados anoche en la Convención Provincial de los Profesores Primarios

La Convención de Maestros aprobó en su sesión de anoche, los siguientes votos:

1.o "La Convención acuerda protestar por las expresiones vertidas por los profesores de las preparatorias, publicadas en "El Mercurio", del 24 del presente.

2.o **Voto de solidaridad:**

"Considerando que uno de los fines de la Asociación General de Profesores de Chile, es proteger moral y socialmente a sus asociados, la Convención Provincial acuerda:

Solidarizarse ampliamente con todo compañero que haya sido y pueda ser perseguido por actuaciones sociales en beneficio del Magisterio.

3.o **Reconstrucción de la enseñanza.**

La Convención estima, que el proyecto de reconstrucción de la enseñanza de la Asociación de Profesores de Chile, en lo que se relaciona con las máximas aspiraciones humanas, es pequeño, pero que, dada la incapacidad ideológica actual, es conveniente impulsarlo como un paso mas hacia la conquista integral de tales aspiraciones.

Que habiendo agotado la Asociación todos los medios indirectos o legales, derivados de sus propias fuerzas, no cabe ahora sino agotar los medios directos de las fuerzas asalariadas organizadas.

En consecuencia, reclama la atención sobre la necesidad de cimentar la unión de los elementos asalariados, tendiente a formar una fuerza capaz de vencer la resistencia del Estado .

CONGRESO DE ASALARIADOS

La Convención acuerda la realización del Congreso de Asalariados, que ha propuesto el Comité de Santiago y la Unión Sindical de Valparaíso, con el objeto de unificar las fuerzas y capaz de asumir la responsabilidad de un paro general a través de la República, encaminado a vencer la resistencia del Estado, propuesto para obtener la reconstrucción de la enseñanza.

Hoy proseguirán las sesiones.

MOVIMIENTO MARITIMO

(De nuestros corresponsales, por telégrafo)

HOY LLEGO:
El Valparaíso, del Norte.
HOY SALIO:
El Valparaíso, para el Sur.
HOY LLEGO:
El Santa Teresa, de Nueva York.
HOY SALIO:
El Santa Teresa, para Nueva York.

MAÑANA LLEGARA:
El Ares, de Amsterdam.
HOY LLEGARON:
El Araucanía, del Norte.
El Vermont, del Havre.
HOY SALIO:
El Heluan, para el Norte.

NAVIGAZIONE GENERALE ITALIANA
LINEA CENTRO AMERICA PACIFICO
EL MAGNIFICO VAPOR DE PASAJEROS
"BOLOGNA"
Llegará a Valparaíso el 3 de Junio próximo, para salir el día 5 del mismo mes para Antofagasta, Iquique, Arica, Puertos del Perú, Ecuador, Centro América, Barcelona, Marsella y Génova.
Se admiten pasajeros para Antofagasta, Iquique y Arica. Para Europa pasajes de ida y vuelta, también con regreso a Vía Buenos Aires.
Para pormenores referentes a reserva de pasajes, dirigirse a
REISER PETITBON & CIA.
Blanco 891.— Brasil 750.—Casilla 1397
VALPARAISO
ITALIA AMERICA
SANTIAGO
Morandé 237. —Casilla 2758

VAPOR RAPIDO AL NORTE
El magnífico vapor de pasajeros
"PERU"
saldrá para COQUIMBO, HUASCO, CHAÑARAL, TALTAL, ANTOFAGASTA, MEJILLONES, IQUIQUE, CALETA BUENA y ARICA.
EL MARTES 26 DE MAYO, A LAS 6 P. M.
Por fletes, pasajes y demás pormenores, verse con
RODRIGO DONOSO G.
C. Alessandri 237. — Santiago.
Cía. TRANSPORTES UNIDOS
Estado esq. Alameda.—Santiago
En Valparaíso: GONZALEZ, SOFFIA y Cía.

NOTICIAS BREVES DE VALPARAISO

LA CONFERENCIA SOBRE "TUBERCULOSIS Y SU PROFILAXIA", que dictó la señora Berta G. de Ortiz, acompañándola de una película instructiva, fué un éxito por la numerosa concurrencia que con este fin se dió cita en el Instituto Comercial.

LOS MIEMBROS DE LA JUNTA DEPARTAMENTAL DE CAMINOS regresarán hoy de Santiago, donde se encontraban desde el Viernes, con el objeto de solicitar del Ministro de Vías y Obras el cumplimiento de la ley especial de construcción y pavimentación de Casablanca.

SE HARAN CONSTRUCCIONES EN EL PUERTO DE SAN Antonio para instalar en un edificio adecuado las oficinas de la Aduana.

4.773,721 KILOGRAMOS DE TRIGO SE EXPORTARON POR Valdivia en la última semana. Les siguieron con cerca de 2 millones, San Antonio y también Talcahuano. Valparaíso exportó solamente 960,000 kilógramos.

LA REVISION DE LA FARMACOPEA NACIONAL PREOCUPO principalmente la última sesión ordinaria de la Sociedad Farmacéutica de Valparaíso.

SE DESCUBRIO UN DESFALCO EN LA BOLETERIA DE LA Estación del Puerto, ascendente a la suma de $ 8,120.40, en el cual aparece comprometido el personal de boleteros de la Estación.

QUIMICO ENSAYADOR DE LOS ARSENALES DE MARINA ha sido designado el señor Gastón Henry Hansen.

UNA NUEVA POBLACION EN EL CENTRO DE VALPARAISO se está organizando actualmente. Los planos se exhibirán en breve y la población ocupará una vasta extensión en el Cerro de las Monjas.

EL SEGUNDO CONGRESO DE LOS EMPLEADOS DE ADUANAS de Chile se llevará a efecto en este puerto los días 15, 16 y 17 de Setiembre próximo, llevándose ya muy adelantados los trabaos de organización.

LOS ARTISTAS SE REUNIRAN EL MIERCOLES 27 POR RAZONES de la participación que tendrán sus envíos en la Exposición Internacional de Bolivia. El Cónsul de Bolivia en esta ciudad oficiará a su Gobierno con el fin de conseguir las franquicias y obtener dos pasajes para los representantes de los artistas.

LA FIESTA DE LOS SALESIANOS EN HOMENAJE A SU Santa Patrona María Auxiliadora, adquirieron grandes caracteres. El programa desarrollado el día de ayer fué un éxito en la realización de cada uno de los números.

EN EL SALON ALEMAN TENDRA LUGAR EL 30 DE ESTE mes la gran kermesse y baile en celebración del cincuentenario del Hospital Alemán. Miembros de nuestra alta sociedad y de las colectividades extranjeras han sido invitados a estas fiestas.

LA PROXIMA COLECTA A FAVOR DEL CUERPO DE BOMBEROS se postergó para el día 28 del presente.

INFORMACIONES DEL INTERIOR

CONCEPCION

Fallecimiento de un piloto aviador naval

(De nuestro corresponsal, por telégrafo)

TALCAHUANO, 24.—Falleció en este puerto el sub-oficial de la Armada don Luis Farías, quien tenía título de piloto aviador naval.

Este marino fué uno de los primeros que salió titulado en la Escuela de Aviación Naval. Ultimamente estaba sirviendo en la base de sumergibles.

El fallecimiento del señor Farías ha sido muy lamentado entre sus jefes y compañeros.

Los funerales se llevarán a cabo mañana, con los honores de ordenanza.

VALDIVIA

Delegados a la asamblea de agricultores que se celebra en Valdivia

(De nuestro corresponsal, por telégrafo)

VALDIVIA, 24. — Los agricultores del departamento de La Unión, se asociarán hoy, para designar sus delegados a la Asamblea que se celebrará próximamente en Valdivia, con asistencia de representantes de las cuatro provincias australes, a fin de aprobar el programa mínimo que contemple sus aspiraciones, para someterlas a la consideración de los poderes públicos.

En representación de la Sociedad Nacional de Agricultura concurrirán los señores Adolfo Oettinger y Luis Urrutia.

El 80.o aniversario del Liceo de hombres y prensa local

(De nuestro corresponsal, por telégrafo)

VALDIVIA, 24. — Los diarios locales conmemoran hoy el octagésimo aniversario de la fundación del Liceo de Hombres de Valdivia, recordando su vasta labor realizada en este largo período de vida, como así mismo los frutos cosechados en el campo educacional de nuestro país.

Municipalidad de Viña del Mar
PETICION DE PROPUESTAS
Solicítanse propuestas públicas para la construcción del Teatro Municipal y de la Casa Consistorial, en conformidad a las bases, especificaciones y planos existentes en la Dirección de Obras Municipales, donde pueden ser consultados diariamente, o solicitarse por correo.
Las propuestas se abrirán en la Sala de la Alcaldía, el 23 de Junio próximo a las 9 A. M
El Secretario Municipal.

GRACE LINE
Servicio rápido de pasajeros y carga, para Antofagasta, Iquique.
NEW YORK
Arica, Mollendo, Salaverry, Talara, Bilbao, Cristóbal y
"SANTA TERESA"
Saldrá de VALPARAISO, el MIERCOLES 27 de MAYO, a la 1 P. M.
PROXIMAS SALIDAS:
"SANTA ANA" ... ... JUNIO 10
"SANTA ELISA" ... ... JUNIO 24
"SANTA LUISA"... ... ... JULIO 8
AGENTES DE LA NOSA LINE
New Orleans and South American Steamship Co. Servicio mensual de vapores de carga desde New Orleans, EE. UU., a puertos chilenos y vice-versa
GRACE Y CIA. (CHILE) S. A.
HUERFANOS 1037 — SANTIAGO

Cía. Sud Americana de Vapores
SERVICIO MENSUAL A NEW YORK CON ITINERARIO FIJO EN 18 DIAS — SALIDAS EN SABADOS, A LA 1 EN PUNTO
"TENO" 6 de Junio
"ACONCAGUA" 4 de Julio
Con escala en Antofagasta, Iquique, Arica, Callao, Payta y Cristóbal.
SERVICIO QUINCENAL A GUAYAQUIL (ECUADOR). SALIDA EN VIERNES, A LAS 4 P. M.
"PALENA" 29 de Mayo
"IMPERIAL" 12 de Junio
Con escala en Coquimbo, Antofagasta, Gatico, Tocopilla, Iquique, Caleta Buena, Arica, Ilo Mollendo, Chala, Pisco, Cerro Azul, Callao, Salaverry, Pacasmayo, Eten, Pimentel y Payta.
SERVICIO QUINCENAL A PIMENTEL (PERU) — SALIDAS EN VIERNES, A LAS 4 P. M.
"CACHAPOAL" 5 de Junio
"MAPOCHO" 19 de Junio
Con escalas en Coquimbo, Huasco, Caldera, Chañaral, Taltal, Antofagasta, Iquique, Pisagua, Arica, Ilo, Mollendo, Chala, Lomas, Pisco, Tambo de Mora, Callao, Huacho, Supe, Huarmey, Casma Samanco, Chimbote, Salaverry, Pacasmayo y Eten.
Vapores para Penco, Lota, Tomé y Talcahuano
Salidas todos los Jueves, a las 4 P. M.
WESSEL, DUVAL y Cía.
HUERFANOS ESQUINA MORANDE, AGENTES
COMPAÑIA TRANSPORTES UNIDOS
ESTADO ESQUINA DELICIAS, SUB - AGENTES

ANTOFAGASTA

Monumento a Arturo Prat

(De nuestro corresponsal por telégrafo)

ANTOFAGASTA 24. — La idea lanzada por el Gobernador Marítimo, Capitán de Navío, señor Calderón, para erigir un monumento a Arturo Prat por erogación popular, ha encontrado una magnífica acogida.

Pronto se designará una comisión para que se encargue de la recolección del dinero.

CERTIFICO
haberme mejorado de un reumatismo muy grave que me tenía postrado en cama, con el Ungüento "Hygromus", del Dr. Glogor, pues, con sólo media caja pude andar sin necesidad de apoyo.— Quellón, 28-IV-1925. — Benjamín Vera, Juez de Subdelegación.
Venta:
BOTICA GREVE
AHUMADA 246 Y BOTICAS PRINCIPALES

TACNA

Manifestación a don Ernesto Barros Jarpa

(De nuestro corresponsal, por telégrafo)

ARICA 24. — En los baños de Bellavista se verificó a medio día de hoy una manifestación en honor de don Ernesto Barros Jarpa, asistiendo a ésta más de cien personas.

Han regresado del interior las autoridades de Arica

(De nuestro corresponsal, por telégrafo)

ARICA, 24.—Han regresado del interior del departamento, el Gobernador señor Bustos, el Obispo Monseñor Edwards y el General señor Fernández Pradel, quienes visitaron todas las subdelegaciones rurales.

—Un gran éxito alcanzó la conferencia que sobre el Japón dictó anoche el señor Kinta Arai, secretario de la Legación de ese país en Chile.

Hoy regresa a la capital el señor Arai a bordo del vapor "Teno".

El administrador del ferrocarril de Arica a La Paz partió a Santiago

(De nuestro corresponsal, por telégrafo)

ARICA, 24.—A bordo del vapor "Teno" se dirige con destino a Santiago el administrador del ferrocarril internacional don Ismael Vargas Salcedo, quien acaba de efectuar un interesante viaje técnico y de inspección hasta Bolivia.

En La Paz se entrevistó con el Presidente, señor Saavedra.

El señor Vargas Salcedo va a la capital con el objeto de conferenciar con el Presidente señor Alessandri y demás hombres de Gobierno, acerca del estado floreciente del ferrocarril a su car—

P.S.N.C. R.M.S.P.
VAPORES PARA EUROPA
VIA CANAL PANAMA
"OROYA", 6 de Junio
"ORIANA", 20 de Junio 1 P. M.
"ORCOMA", 4 de Julio
Para Antofagasta, Mejillones, Iquique, Arica, Mollendo, Callao, Balboa, Cristóbal, La Habana, Coruña, Santander, La Rochelle, Pallice y Liverpool.
Por estos vapores se expenden boletos de segunda clase para Europa y puertos de la costa, a precios convenientes.
VAPORES PARA NUEVA YORK
"EBRO", 17 de Junio
"ESSEQUIBO", 15 de Julio 1 P. M.
"EBRO", 12 de Agosto
Para Antofagasta, Iquique, Arica, Mollendo, Callao, Salaverry, Paita, Balboa, Cristóbal, Habana y Nueva York.
SERVICIO RAPIDO DE LUJO DESDE — BUENOS AIRES A EUROPA
PROXIMAS SALIDAS DE LOS AFAMADOS VAPORES "A"
VIAJES RAPIDOS
LISBOA EN 16 DIAS
CHERBURGO Y SOUTHAMPTON EN 19 DIAS
"ARLANZA" .. .. 14,930 toneladas 27 de MAYO
"AVON" .. .. 11,073 toneladas 9 de JUNIO
"ALMANZORA" .. .. .. 15,551 toneladas 24 de JUNIO
"ANDES" .. .. 15,620 toneladas 7 de JULIO
"ARLANZA" .. .. 14,930 toneladas 5 de AGOSTO
"AVON".. .. .. 11,073 toneladas 18 de AGOSTO
"ALMANZORA".. .. .. 15,550 toneladas 2 de SETIEM.
PROXIMAS SALIDAS DE LA LINEA "D"
"DARRO", 22 de Mayo.
"DESEADO", 5 de Junio.
"DESNA", 19 de Junio.
"DESMERARA", 3 de Julio.
VIAJES DE LLAMADA desde varios puntos de EUROPA, SIRIA Y TURQUIA
—SANTIAGO—
Agustinas 1017 — Casilla 536
THE PACIFIC STEAM NAVIGATION COMPANY
—VALPARAISO—
Calle Blanco,— Casilla 24-V.
SUB-AGENTES EN SANTIAGO: Transportes Unidos, Estado esquina Alameda; Expreso Villalonga, Agustinas 817.

EL MINISTRO DE MEXICO, Sr. EDUARDO HAY. SERA RECIBIDO HOY POR EL CANCILLER

Hoy, a las 4 P. M., será recibido en audiencia privada por el Canciller, el Excmo. Ministro de México, señor Eduardo Hay, con el objeto de la presentación provisoria de sus credenciales y entrega de la carta autógrafa de S. E. el Presidente de México, señor Plutarco Elías Calles, en que comunica el retiro del Excmo. señor Carlos Trejo Lerdo de Tejada, actual Ministro de esa República hermana en Buenos Aires.

SIEMPRE SOBRE UNA SUPUESTA AMENAZA DE MONOPOLIO

En "El Diario Ilustrado" de ayer se publica, firmada por don Enrique **Sazié**, una "Contestación" a una **pregunta** que no he hecho, y a **afirmaciones** que jamás he formulado.

Con razón he dicho que yo encontraba inusitada la agitación que se ha provocado con motivo del reglamento de radio-comunicaciones. He sostenido que, en todo lo que se ha escrito y susurrado por las supuestas víctimas, había cierta incoherencia, cierta desproporción, cierta incongruencia febril. A mí me parecía que se estaba dando de trastazos a un molino de viento;, y a cada momento, se me ocurría divisar la figura severa del Hidalgo Caballero, arrastrando por los caminos de la Mancha. aquellas sus taras geniales que lo obligaban a derrochar el tesoro de sus impulsos generosos en pro de empresas que no lo merecían.

Y, ahora, el artículo del señor Sazié me da la clave de todo. Porque es indudable para mí, que el ilustre Don Quijote—a quien el doctor Meza Olva no calificaría, seguramente, sino como una simpática víctima de la parálisis general progresiva; pero que, en realidad, era un noble desfacedor de entuertos y un defensor temible de víctimas inocentes—haría un buen papel al lado del señor Sazié en esta defensa de la radiotelefonía, tan arteramente amenazada por el terrigle reglamento. Yo veo en mi buen amigo Sazié la misma impulsividad generosa, la misma bondad ingénita, la misma graciosa incoherencia. Es indudable: mi amigo Sazié es así!!

Lo primero que afirma el señor Sazié, es que yo he salido a la "palestra". ¿Qué tal? ¿No es verdad que estamos en plena Mancha?

Y lo curioso del caso es que, a pesar de la afirmación del señor Sazié, ¡no es así!

El me c;s shrdl shrdl shrdlu u

El, que me conoce perfectamente y que sabe de la pobreza de mis medios físicos y de la timidez natural que me caracteriza, no puede suponer que yo vaya a salir a un campo a dirimir superioridades de pujanza con nadie, y, mucho menos, con él. Entiendo que es este el significado o, a lo menos, uno de los significados de "palestra".

Ahora, si el señor Sazié se ha referido a otro de los significados de la palabra "palestra", cual es el teatro o sitio público donde se ejercitan los ingenios en el argumento, ¡tampoco ha estado en lo cierto! Este teatro o sitio público, por ahora, le estarían vedados. No porque le falte ingenio—Dios me perdone—sino porque no se puede argumentar con "ignorancia del elenco".

Y toda la contestación (sic) del señor Sazié está demostrando a las claras que no sabe ni cuál es el punto de divergencia, ni qué es lo que el reglamento pretende, ni cuáles han sido mis afirmaciones.

Por ejemplo. Dice que **mi estación** de 250 watts pretende un monopolio con el objeto de supeditarse a los broadcasting de 1,500 watts. Jamás ha podido estar este absurdo en discusión. El solo hecho de tener uso de razón, me pone a cubierto de una pretensión semejante. Se trata, sencillamente, de una ocurrencia peregrina de mi amigo Sazié. Como también es peregrina la afirmación de que la "C. R. C." sea mía. ¡Ojalá fuera verdad tanta belleza!

Otro ejemplo. Soy gran partidario de los Ford, y hago con verdadero placer la réclame al señor Orrego; pero jamás he pretendido ni soñado que esos cochecitos tuvieran el privilegio del tránsito.

Otro ejemplo, aún. Cuando el señor Sazié afirma que él escucha, noche a noche, y a voluntad, las diversas estaciones de Buenos Aires, y cuando agrega que "esto significa un elocuente desmentido para mí", seguramente ha creído que yo le he negado esta habilidad... ¡Y no es así, Sazié!

Lo que he dicho, sostengo y he comprobado ante quien corresponde, es que, dentro de una zona determinada (en este caso la ciudad de Buenos Aires y sus alrededores) no se puede separar cómodamente a las diversas estaciones—lo que equivale a decir que no se escucha ninguna—sino con aparatos de elevado costo; y que este hecho **comprobado** ha traído como consecuencia necesaria el estudio de una concentración de los broadcasting. Dentro de muy poco tiempo se verá realizada esta concentración, como he tenido ocasión de demostrarlo—lo repito—ante quien corresponde.

Encuentro francamente tendencioso el argumento que da el señor Sazié, respecto a que él escucha en Santiago las estaciones de Buenos Aires, porque puede llamar a engaño a las personas que desconocen la influencia de la distancia en la separación de las diferentes ondas.

Creo haberle demostrado al señor Sazié que su contestación no hace al caso. Y esto es natural. El reglamento—vuelvo a repetirlo— no se ha dictado aún, y no es una amenaza para nadie. ¿Por qué? Por las razones tantas veces expuestas: la responsabilidad, el espíritu público y, sobre todo, la competencia técnica de las personas que han estudiado en dos ocasiones el proyecto. Esté cierto el señor Sazié de que estas personas saben perfectamente las modificaciones de que son susceptibles los aparatitos a galena y lo que puede esperarse de tales modificaciones. La ciencia radiotelefónica, no es, ni puede ser un privilegio de nadie; y es por esto por lo que, al calificar la competencia científica de cualquiera en este ramo, se está expuesto siempre a las más curiosas sorpresas, especialmente cuando uno se cree "A", "ONE", como dicen los ingleses. El propio señor Sazié fué una prueba de ello, cuando sorprendió, con su saber, a los técnicos franceses que estuvieron en Santiago hace dos años.

El señor Sazié pretende ponerme en pugna con los comerciantes de radiotelefonía porque he calificado de "particulares" los intereses de los vendedores de aparatos receptores; y estoy cierto de que, aún las mismas firmas que no han trepidado en hacer pública declaración de que se sienten amenazadas por el grupo de altos funcionarios profesores y jefes del Ejército y la Armada, que han estudiado el proyecto, estoy cierto, digo, de que ninguna de ellas podría calificar sus intereses, como de "generales del país" y no como "particulares". Esto es evidente, aunque éstos merezcan tanto respeto como aquéllos. Se trata solamente de definir con propiedad.

Para terminar, quiero declararle al señor Sazié que no es propio de mi temperamento, como él lo sabe, recoger las alusiones que hace a supuestas ansias de lucro personal que, por otra parte, no veo en este problema, ya que no he actuado en él sino en nombre de la Compañía Radio Chilena.

R. E. S.

LA CELEBRACION DEL CXV ANIVERSARIO DE LA INDEPENDENCIA ARGENTINA

EL BANQUETE DE ANOCHE EN EL CENTRO ARGENTINO. — EL PROGRAMA DE HOY

Con motivo de celebrarse hoy el aniversario de la independencia argentina, la colonia residente ha confeccionado un interesante programa que se inició anoche con un banquete en el Centro Argentino, al que asistieron el Embajador señor Malbrán y los señores Eduardo Igarzábal, José Barzelatto, Pedro Raggio, Nicolás Falconi, Angel Olivera, Humberto Barzelatto, Rafael Barroso, Carlos Jacoby, Santiago Grasso, Pedro Barabino y otros numerosos socios de la institución.

Durante el banquete hizo uso de la palabra el Embajador argentino, señor Manuel E. Malbrán, quien en términos elocuentes habló sobre la gloriosa fecha, sobre los argentinos residentes en Chile y de las cordiales relaciones que nuestro país mantenía con la Argentina.

PARTICIPACION DEL BANDO DE PIEDAD

El Bando de Piedad, como lo decíamos ayer, ofrece para esta tarde, a las 2.30, una función en el Teatro Esmeralda, en honor del Embajador señor Malbrán.

Esta mañana, una comisión del directorio de esta institución pasará a saludar al Embajador argentino.

EL ATENEO OBRERO

En su última sesión el Ateneo Obrero acordó enviar una salutación al Embajador argentino por conmemorarse hoy el 115.o aniversario de esa República.

Además, una comisión de miembros de la institución pasará a saludarlo hoy en la mañana, personalmente.

LOS BOY-SCOUTS

La brigada de scouts Benjamín Franklin concurrirá en fila para rendir un homenaje a la República hermana en la persona del Embajador señor Malbrán, en la mañana de hoy.

SOCIEDAD ARTESANOS LA UNION

La mesa directiva de esta institución y los alumnos de la escuela nocturna de la misma pasarán también hoy a las 10 A. M. a saludar al representante diplomático argentino.

Esta misma institución obsequiará a la esposa del Embajador un hermoso bouquet de flores.

Esta misma sociedad preparó para esta tarde una matinée que empezará a las 5 para terminar a las 8.30, continuando después de comida un baile, al que concurrirá el Embajador señor Malbrán.

EL RESTO DEL PROGRAMA

El resto del programa confeccionado por el Centro Argentino seguirá descomponiéndose en la siguiente forma:

9.30 A. M., tributar un homenaje a las grandes figuras históricas de Chile y Argentina, tapizando de flores los monumentos de O'Higgins y San Martín.

10.30 A. M., concurrencia de los señores socios y familias a la Embajada argentina, con el objeto de saludar al Excmo. señor Embajador don Manuel E. Malbrán.

9.30 P. M., gran función de gala auspiciada por el Centro Argentino, en el Teatro Victoria, por la compañía que dirige el gran actor don Luis Arata, con asistencia del Excmo. señor don Arturo Alessandri y Cuerpo Diplomático.

FERIADO LEGAL

Como se sabe, por tratarse del aniversario argentino, el Gobierno decretó para hoy feriado legal.

RECEPCION EN LA EMBAJADA

El Embajador señor Malbrán ha reservado las horas comprendidas entre las 10.30 y 12.30 para las personas e instituciones que quieran saludarlo, dejando desde las 6 hasta las 9 P. M., para recibir al Cuerpo Diplomático y funcionarios de Gobierno.

A $ 107.662,042.62, DISTRIBUIDOS EN 427,587 CUENTAS

ASCENDIAN EL 31 DE DICIEMBRE LOS DEPOSITOS HECHOS EN LA CAJA DE AHORROS DE SANTIAGO

Se ha puesto recientemente en manos del señor Ministro de Hacienda la 41.a Memoria y Balance de la Caja de Ahorros de Santiago, que corresponde a las operaciones realizadas en el año 1924.

Según los datos estadísticos que acompañan a la Memoria, los depósitos alcanzaron a la suma de 107 millones 662,046 pesos 62 centavos, que comparados con el año anterior, acusan un aumento de más de 15 millones de pesos.

La suma total de los depósitos se encuentra repartida entre 427,587 cuentas, de las cuales 395,424 existían en 31 de Diciembre de 1923, por lo que ha tenido un aumento de 32,163 cuentas.

BONOS DE IMPONENTES DE AHORRO Y RENTA

El servicio de custodia de letras, ha cerrado con un total de 20 millones 943,300 pesos, suma que acusa un aumento de $ 4.114,800, sobre 16 millones $28,500 pesos con que terminó el año 1923.

Los Bonos de Ahorro y Renta alcanzaron a la cantidad de 639,542.53 pesos, lo que importa un aumento de $ 31,066.04 sobre los $ 608,476.49 existentes al término del año 1923.

CLASIFICACION DE LOS DEPOSITOS

Depósitos.	$ 107.662,046.62
Bonos de imponente (custodia).	20.943,300.00
Bonos de Ahorro y Renta.	639,542.53
Total de los depósitos.	$ 129.244,889.15
Documentos por pagar.	1.100,060.33
Total general. . . .	$ 130.344,949.48

Esta suma indica un aumento de $ 20.045,776.82 sobre el total de $ 110.299,172.6 que acusó el balance de 1923, por igual concepto.

LAS ESTAMPILLAS DE AHORRO

La venta de estampillas de ahorro elevó la emisión colocada a 106,900, cantidad que en 1923 era sólo de 81,276 y que revela un aumento de 25,624 estampillas.

BIENES RAICES

La Caja de Ahorros ha continuado propagando su sistema de adquisición de propiedades para los imponentes, segura de que con ello propende al fomento de una verdadera forma de ahorro, al par que da a los capitales de que es depositaria un giro eminentemente social y de provecho colectivo. El servicio de bienes raíces comprende dos grandes ramas, a saber: la compra de propiedades y el pequeño préstamo hipotecario.

COMPRA DE PROPIEDADES

Estos negocios de compra sólo exigen del imponente una cuota al contado relativamente pequeña y han encontrado una acogida favorable en el público debido a que el sistema de pago que en ellos se emplea importa una verdadera facilidad.

Las cifras anotadas a continuación permiten comprobar su aserto:

Operaciones hechas desde que se inició el servicio (1910), hasta el 31 de Diciembre de 1923, 1,382.

Operaciones hechas en 1924, 500.

Operaciones hechas hasta el 31 de Diciembre de 1924, 1,882.

Estas 1,882 propiedades adquiridas por los imponentes, y algunas de ellas por empleados de la institución, significan un valor de 62.452,216.66 pesos, que se descomponen en la siguiente forma:

Valor total. . . .	$ 69.452,216.66
Cuotas al contado aportadas por los imponentes. . . .	$ 17.988,253.80
Aportado por la Caja de Ahorros de Santiago.	35.580,439.52
Préstamo de la Caja de Crédito Hipotecario.	15.890,523.34

LOS PRESTAMOS HIPOTECARIOS

Con este nombre se conceden en la Caja de Ahorros de Santiago, empréstitos en dinero que se hacen a los imponentes, con garantía hipotecaria, y hasta por un máximum de $ 10,000. En el año 1923 se realizaron 190 operaciones y en 1924 319, lo que da un total de 509 operaciones efectuadas.

AHORRO ESCOLAR Y OBRERO

La Caja ha seguido su política de difusión del ahorro en los establecimientos de enseñanza, tanto del Estado como particulares y en algunos centros obreros de la ciudad. Gracias a esta benéfica campaña, emprendida con acierto, por intermedio de su Sección de Propaganda, el ahorro escolar en 1924, llegó a la suma de $ 201,099.80, cantidad repartida entre 59,684, imponentes. El ahorro obrero, en la sola Oficina Central, acusa la cantidad de $ 241,328.40.

OTRAS ACTIVIDADES

La principal característica del año que acaba de terminar, está constituída para las Cajas de Ahorros por la nueva legislación social y en especial por la Ley de Seguro Obligatorio y por la Ley de Empleados Particulares, recientemente dictadas. Por estas nuevas leyes, se han confiado los nuevos servicios a las instituciones que desde años atrás y en la medida de sus recursos, venían atendiendo a estas necesidades primordiales de nuestro pueblo.

La Memoria que comentamos trae interesantes datos del desarrollo de cada una de sus numerosas sucursales, sobre el desarrollo de su custodia, etc.

Sin duda alguna, la Memoria del año 1924, deja en claro la situación preponderante que ocupa la Caja de Ahorros de Santiago entre todas las instituciones de crédito y de ahorro del país. Su digno adminstrador don Abraham Prado no escatima sacrificios por darle al ahorro todo el incremento e importancia que merece esa noble y benéfica virtud social.

LAS CONFERENCIAS DE HOY EN LA UECH

Esta noche, a las 9 P. M., se llevarán a efecto en el local de la Unión de Empleados de Chile, Bandera entre Catedral y Santo Domingo, tres importantes conferencias sobre asuntos económicos y monetarios, patrocinadas por el Frente Social Republicano.

El señor Víctor Yentzen hablará sobre las causas de nuestra crisis monetaria, el señor Aquiles Concha sobre el problema de la nacionalización de la producción y el ingeniero señor don Víctor M. Navarrete sobre Suecia y su desarrollo.

Se invita a estas conferencias a las diversas asociaciones obreras, comerciales e industriales y en general a todas las personas que se interesen por la reconstrucción económica del país.

HOY LLEGA A CHILE EL FISIOLOGO FRANCES M. LUIS LAPICQUE

Por la combinación de esta noche llegará a Los Andes el eminente fisiólogo francés M. Luis Lapicque, a quien ha ido a esperar a esa ciudad, el secretario de la Facultad de Medicina, Dr. don José Ducci.

El profesor Lapicque dictará en la Universidad, dos cursos: uno, que será público, sobre la "Materia viva"; el otro, para especialistas, sobre "exitabilidad y sistema nervioso."

SUMARIO DEL CURSO PUBLICO "LA MATERIA VIVA"
(Con proyecciones cinematográficas. Films del Dr. Comandon)

El protoplasma, o materia viva fundamental, siempre semejante en todos los seres, animales o vegetales.

División en cálculos—tamaño celular microscópico, justo intermediario entre el tamaño de los objetos usuales y el tamaño molecular.

En cada célula, además **del** protoplasma, hay núcleo y diferenciaciones diversas (deutoplasma, metaplasma, etc.). Examen al ultra microscopio.

Propiedades físicas:

El protoplasma es un coloide muy hidratado, de una consistencia particular, vecina más bien a los líquidos. Movimientos en el interior de las células, escurrimiento, tensión superficial.

Generalidades sobre los coloides. Coloides inorgánicos. Coloides orgánicos muertos—**Sols y gels.** El protoplasma vivo no es ni **sol**, ni **gel**; estado particular, **glioide.**

Propiedades químicas. Albuminoides. Lipoides. Materias minerales.

La vida no es posible en presencia de una solución salina análoga al agua de mar. Presunción acerca del origen marino de la vida.

EN LA DECIMA COMPAÑIA DE BOMBEROS

AYER SE EFECTUA LA REPARTICION DE PREMIOS

En la tarde de ayer se realizó en el local de su cuartel la sesión solemne para que había citado la 10.a Compañía que Bomberos, Bomba España, con el objeto de proceder a la repartición de premios de compañía.

La sesión se realizó con la asistencia de todo el personal con uniforme de parada y de numerosos invitados, entre los que figuraban altas autoridades del Cuerpo de Bomberos y miembros destacados de la colonia española.

Presidió la sesión el director y tras una breve alocución procedió a la entrega de los premios, siendo muy aplaudidos los agraciados con las recompensas.

Después de este acto se realizó una pequeña recepción social en que participaron delegaciones de otras compañías compuestas por oficialidades.

Cerca de las 6 de la tarde se daba término a la fiesta en medio de un gran entusiasmo.

La fiesta de ayer en la Penitenciaría

El acto literario-musical preparado por el director y profesores de la escuela que funciona en ese establecimiento, en conmemoración del combate naval de Iquique, se efectuó ayer con todo brillo.

Noticias breves; pero importantes

LA SOCIEDAD DE FOMENTO INDUSTRIAL ESCUELA DE ARTES. — Cítase a sesión para el Miércoles 27 del presente a las 9.30 P. M., en Santo Domingo 2460.

—**La Junta Ejecutiva** de la Asociación General de Profesores de Chile, sesionará hoy a las 6 P. M.

CENTRO DE ALUMNOS Y EX-ALUMNOS DE EL "LICEO BARROS BORGOÑO". — Cita a sesión de asamblea para mañana a las 6 P. M.

—**La Brigada "Benjamín Franklin"** (Riquelme 851), cita para hoy a las 9 A. M., a sus scouts. Tenida: uniforme y báculo con gallardete.

—**La conferencia anunciada para** hoy del Dr. Eduardo Ibarra Loring, en el Hospital de San Juan de Dios, ha sido suspendida.

DIRECTORIO PROVINCIAL DE LOS BOY-SCOUTS. — Cita a sesión extraordinaria para hoy Lunes 25 a las 6.30 P. M., en Estado 33.

El banquete de anoche en el Centro Democrático Italiano

Ayer en la noche se sirvió en el Centro Democrático Italiano un banquete en celebración del X aniversario de la entrada de Italia a la gran guerra.

A esta manifestación asistieron el Embajador señor Franklin y todo el personal de la Embajada.

Durante el banquete hizo uso de la palabra el representante diplomático italiano, haciendo resaltar el alto significado que tenía para los italianos la gloriosa fecha que toda Italia y todos los italianos del orbe celebraban.

A este banquete asistieron numerosos miembros de la colonia residente en la capital.

LA CAMARA DE COMERCIO DE CHILE Y EL AGREGADO COMERCIAL EN BOLIVIA

El Agregado a la Legación y Consejero Comercial de la Exposición de Bolivia, señor don Jorge Walton, ha recibido de la Cámara de Comercio de Chile, la siguiente comunicación:

"Santiago, 19 de Mayo de 1925.— Señor don Jorge Walton. — Presente. — Muy señor nuestro:

Nos es grato poner en su conocimiento que, con motivo de su próximo viaje a Bolivia a hacerse cargo del puesto de Agregado Comercial de nuestro país, la Cámara de Comercio ha acordado comisionar a usted para que estudie el mercado boliviano en sus relaciones con nuestras industrias que estime conveniente, sobre las expectativas que ese mercado ofrece para la colocación de nuestros productos y sobre los medios de intensificar nuestro intercambio comercial con esa nación.

Esperando que no tendrá usted inconveniente para aceptar esta comisión, nos suscribimos sus Attos. y SS. SS. — (Firmados). — **Alfredo Houston, vice-presidente.** — **Carlos Herrera Lira,** secretario".

Los jefes y gerentes de Saavedra Bernard y Cía., Wilson y Cía., Duncan Fox y Cía., Grace y Sociedad de Empresa de Estaño Araca, igualmente han dirigido al señor Walton y a sus representantes en Bolivia, comunicaciones recomendándoles den toda clase de facilidades y ayuda al mejor éxito de la misión que lleva nuestro Agregado Comercial.

EL BAILE DE AYER EN LA ESCUELA DE ARTES Y OFICIOS

Ayer se llevó a efecto en la Escuela de Artes y Oficios el baile que los alumnos habían preparado para el 21 de Mayo, pero que debido a diversas circunstancias hubo de postergarlo para ayer Domingo.

Dactilógrafa

que sepa taquigrafía y redacte correctamente, necesitamos, presentarse con sus certificados y referencias, de 1 1|2 a 2 P. M., en

AGUSTINAS 1116

HOY VUELVE A SANTIAGO LA DELEGACION QUE ENVIO AL SUR EL COMITE "TACNA Y ARICA"

Hoy es esperada, de regreso a esta capital, la comitiva de nativos que envió al sur del país este comité patriótico, con el objeto de realizar una vasta obra de propaganda entre las personas que tendrán derecho a voto en la próxima justa plebiscitaria de Tacna.

El punto de término de esta jira ha sido Sewell, en cuyo pueblo los señores Héctor Henríquez y Antonio Lacalle, miembros de dicha comisión, dieron sendas conferencias de índole patriótica y alusivas al problema del norte y crearon subcomitées encargados de continuar e intensificar la labor emprendida.

Noticias telegráficas recibidas anoche de Sewell nos confirman el brillante éxito que ha tenido esta jira y el entusiasmo que ella ha despertado entre los futuros votantes de aquel apartado lugar, cuyo número se dice que es apreciable.

Hemos sido informados también que en visa del buen resultado que ha tenido esta primera cruzada de propaganda, el Comité Tacna y Arica, nombrará nuevas comisiones para que visiten la zona norte del país hasta la provincia de Atacama.

EL CURSO DE LITERATURA CHILENA DON SAMUEL LILLO SE INAUGUR ESTA TARDE

Hoy, a las 5 P. M., se efectuará en el Salón de Honor de la Universidad de Chile, la sesión inaugural del curso de Litera dictará el profesor del Pedagógico señor Samuel

ONDA DE FRIO EN LA ZONA CENT DEL PAIS

AYER LLOVIO ENTRE MAULE Y CHILOE.—CENT TICICLONICO EN JUAN FERNANDEZ. — GR NEVADA EN MAGALLANES.—DIEZ GRADOS BAJO CERO EN LONQUIMAY

El régimen isobárico ha experimentado notables m nes en las últimas 24 horas. El centro anti-ciclónico que el Sur, se ha desplazado hacia el Norte, habiéndose p consecuencia de esto, un alza pronunciada del baróm provincias de la Zona Central. El centro de alta presión tra situado en las proximidades de las Islas de Juan F presentando un máximum barométrico relativo de 766 Desde la provincia de Cautín a Magallanes existe grad métrica favorable a los vientos del Norte y al mal tiem

Debido al establecimiento del régimen anti-ciclón provincias de la Zona Central, en las últimas horas produjo un notable descenso de la temperatura, que ha gen de una nueva Onda de Frío. La Zona de menor te del Valle Central se observaba en la mañana entre San y Talca.

Sin embargo, en la estación de Cordillera, en Lonq registró la temperatura mínima del país, con DIEZ gr cero.

Durante el día de ayer, reinó mal tiempo en las prov Sur; entre Maule y Chiloé llovió con intermitencias d parte del día. Las precipitaciones más importantes en Temuco, con 8 milímetros, y en Valdivia, con 14 mil

En la región de Magallanes se produjo una inten acompañada de una fuerte borrasca del Oeste. La altura ve alcanzó a varios centímetros. Reina un frío intenso.

ANUNCIOS METEOROLOGICOS

El anti-ciclón persistirá en las próximas veinticuatro

La posición del centro de alta presión, sin embargo, vorable para el estado atmosférico de las provincias d país.

El tiempo se caracterizará como sigue:

a) En la Zona Norte habrá buen tiempo fijo, con v Sur.

b) En la Zona Central persistirá la Onda de Frío. T blados parciales debido a la posición del centro de alta Estos se presentarán con mayor frecuencia hacia la par la Zona. Tiempo bueno.

c) En la Zona Sur, tiempo variable, con tendencia h tiempo, con nublados parciales y lluvias intermitentes. Fr

OBSERVATORIO DE EL SAL

REUNIONES DE ARRENDATARIO

Damos a continuación las diversas actividades de los arrendatarios que se efectuarán en los diferentes barrios de la capital.

LIGA FEDERAL DE ARRENDATARIOS

(Tribunales Unidos) Tenderini 155

Esta noche se efectuará la sesión extraordinaria acordada por el directorio general de esta Liga.

La reunión indicada tiene por objeto recibir los cargos concretos y por escrito que harán los sectores por intermedio de esta Liga al Ministerio de Previsión Social, ante la actitud asumida por el Consejo de Bienestar, quien parcialisa su actitud en favor de los propietarios.

3.er TRIBUNAL. — 3.er SECTOR

Cita para hoy a las 8.30 P. M. a asamblea general de arrendatarios. Local: Rosas 1049.

3.a COMUNA

Cita para mañana a las 7.20 P. M. a todos los arrendatarios. Local: Maipú 830.

4.a COMUNA

Cítase a los arrendatarios de esta comuna para mañana a las 7 P. M. Local: Patricio Lynch 880.

SECTOR ROMERO

Cítase a los arrendatarios de este local para hoy a las 7.30 P. M. en el local de costumbre.

LA REUNION DE AYER DEL 7.o TRIBUNAL

Los arrendatarios de este tribunal tomaron los siguientes acuerdos:

1.o Aprobar en todas sus partes los acuerdos tomados por la deral y esperar las resol tome el Ministerio del T los cargos fundamentales de Bienestar.

3.o Efectuar el Mart una concentración de en el sector de la 4.a Com

---

LA OFICINA DE DEFE DICA DEL 7.o TRIB

Maipú 830

En la secretaría general Central del 7.o Tribunal f te servicio gratuito.

Hora de oficina, en la m 9.30 a 12.30, en la tarde 6.30 P. M.

LOS ARRENDATARIOS SECTORES DEL 7o EFECTUARAN MAÑANA CONCENTRACION

Conforme al acuerdo Comité Central del 7.o efectuará mañana a las concentración pública.

ACTIVIDADES DE LOS AR TARIOS DE LOS SECTO BARRIO YUNGAY

La tesorería de esta todas las noches desde las 10 de la noche.

Para mañana se cita a arrendatarios a las 7 P. M. dirigirse al punto de co general de arrendatarios de bunal.

E D U C A C I O N

LOS PROFESORES DE IQUIQUE EXPLICAN SU AUSENCIA DE LOS ACTOS PUBLICOS DE

"NI LA INTENDENCIA NI LA VISITACION ORDENARON SALIR, ATENIENDOSE A LOS GLAMENTOS"

A las 6 de la tarde de ayer se reunió extraordinariamente la Junta Ejecutiva. Se dió cuenta de haberse constituído el día 21, la Agrupación de Villa Alegre, que fué reconocida, ciones afiliadas a la Asociación, asciende a 98; de haberse inaugurado y con la que el número de agrupae' Sábado la Convención Provincial en Valparaíso, con asistencia de 71 delegados entre profesores y obreros de Viña del Mar, Quillota, Valparaíso, Limache y Calera. Se dió lectura a notas y telegramas de Ancud, Rengo, Limache, Ovalle, Lebu, Illapel, Bulnes y La Serena, sobre las convenciones provinciales del 6 de Junio, la próxima visita de dos profesores argentinos, la constitución de frentes de asalariados y las incidencias últimas, derivadas de la entrevista con el Presidente y la discusión sobre la invitación del frente Social Republicano.

Considerada la situación producida el 21 de Mayo en Iquique, con motivo de la no participación de los profesores en el desfile, se acordó publicar el siguiente telegrama recibido ayer por la Junta Ejecutiva:

"Fiesta celebrada 21 fué igual otros años. Totalidad profesores solidarizó acuerdo Agrupación no desfilar, basado reglamentos vigentes, efectuando escuelas actos patrióticos, conformidad, circular Visitación. Fiesta Raza no celebróse, indicaciones respecto no recibidas aún mismas autoridades. Alcalde invitó asistir escuelas pie monumento Prat, cantar canción. Visitador autorizó salida voluntad del personal. Intendente ni Visitación ordenaron salir ateniéndose reglamentos. Noticias de este diario pídenles suspendan juicios hasta conocer manifiesto. Agrupación Tarapacá. Diarios anuncian probable separación culpables, previos informes autoridades locales. Creemos misma sanción extenderíase personal secundario, nunca asistido tales actos. Moral mantiénese invariable. Confiamos acción Junta Ejecutiva, totalidad Agrupación. — Salud y lucha. — Jofré, presidente Agrupación".

Una comisión de la Junta va hablará hoy con el Mi Instrucción sobre este mis to. Planteará, también, la cias en el Liceo de Niñas y la cuestión de la Empres rrocarril de Antofagasta.

LA ASAMBLEA DE HOY AGRUPACION SANT

A las 5 P. M. se reunirá blea la Agrupación Sant tratar los siguientes asunt tuación creada a los pro Iquique; 2.o Organización vención Provincial del 6 de

---

La manifestación al fesor doctor García zuela, se ha susp

La manifestación que profesor doctor Adeodato lenzuela, los miembros del Cultura Física, Facultad de se ha postergado por im posibilitado el doctor asistir hoy Lunes, según nifestado en un telegram ayer.

La asamblea de ayer en el Teatro Esmeralda pro-reforma educacional

Con gran éxito se realizó en la mañana de ayer en el Teatro Esmeralda, la tercera asamblea dominical pro reforma de la enseñanza. Asistió numeroso público, compuesto por obreros, profesores, vecinos y escolares, que llenaron completamente la amplia sala del Esmeralda.

El Presidente de la Agrupación Santiago, señor Miguel Ruz, explicó con palabras claras, entusiastas y convincentes, los principios fundamentales en que se basa la reforma educacional patrocinada por los profesores. Al terminar, se le hizo objeto de una verdadera ovación.

Después de un número musical habló un obrero argentino sobre las causas que degeneran la raza. Un miembro del Ateneo Obrero ejecutó en seguida un número de variedades, y el Presidente de esta misma institución, señor Hernán Román, disertó sobre la cuestión de las habitaciones.

Cerró la asamblea el representante de la Unión en Resistencia de Hojalateros, Gásfiters y ramos similares, señor Alejandro Valdebenito, quien dijo que esta organización había hecho suyo el proyecto de la reforma educacional y acompañaría a los profesores en todo momento. Por lo avanzado de la hora no alcanzaron a usar de la palabra los otros delegados inscritos. En el curso de la manifestación se dejaron oír sonoros vivas a la reforma educacional y a la Asociación de Profesores.

El próximo Domingo se verificará probablemente, en un teatro del barrio Independencia, la cuarta asamblea.

La velada que pr la Sociedad "Ro Orrego" del Li N.o 5

La Sociedad "Rosario formada por profesoras ex-alumnas del Liceo N.o ñas, dará en el Teatro una velada el Lunes 1.o beneficio de sus obras res.

Las entradas pueden en el local del Liceo, kenna No 24, los días Viernes, de 5 a 6 P. M.

VIDA ESTUDIAN

Nuevo profesion

NUEVO PROFESIONAL. cibido su título de ñor Moisés Jorquera pués de un brillante mereció el elogio de los y las felicitaciones de ñeros.

LA JIRA AL NORTE DEL CUADRO DE LA FEDERACION DE FOOTBALL DE CHILE

LAS AUTORIDADES LOCALES, SOCIEDAD, DEPORTISTAS Y PUEBLO DE COPIAPO AGASAJAN CARIÑOSAMENTE A LA DELEGACION.—AYER SE VERIFICA UN GRAN DESFILE DEPORTIVO, CUYAS CONCLUSIONES FUERON ENVIADAS AL MINISTRO DE HIGIENE, SEÑOR SALAS, Y AL CAPITAN CAÑAS MONTALVA.— EN LA MAÑANA JUGÓ CON EL SELECCIONADO LOCAL, AL CUAL VENCIO POR CUATRO GOALS CONTRA UNO.—EN LA NOCHE SE EMBARCO EN CALDERA LA DELEGACION CON DIRECCION A TALTAL, DONDE JUGARA HOY CON LA LIGA LOCAL

(De nuestro Corresponsal y del Enviado Especial, por Telégrafo)

COPIAPO 24.—La delegación de la Federación de Football de Chile, en jira por las provincias del Norte, visitó ayer el Liceo de Hombres y el cuartel del Regimiento O'Higgins, donde fueron muy bien atendidos.

En la tarde, la Liga de Football de esta ciudad, ofreció a los huéspedes una recepción en su local, reunión que resultó altamente simpática y de grata camaradería.

Los jefes de la delegación hicieron una visita oficial al señor Intendente, con quien departieron largamente, agradeciéndole las atenciones recibidas de las autoridades locales.

Poco después, el primer mandatario de la provincia retribuyó la visita de los representantes de la dirigente chilena del football, ofreciéndole todo su concurso para intensificar el fomento de los deportes en la provincia.

En la noche, el señor comandante del Regimiento O'Higgins, ordenó que la banda amenizara la comida de los visitantes en el Hotel, gentileza que fué gratamente comentada.—**(El enviado especial, por telégrafo).**

COPIAPO 24.—En la mañana de hoy se verificó un gran desfile deportivo por frente al edificio de la Intendencia, encabezado por la banda del Regimiento, a continuación la delegación sureña y en seguida todos los clubs de la provincia, con sus estandartes y en traje de sports.

Por este motivo, el señor Intendente envió al Ministro señor José S. Salas el siguiente telegrama:

"Los deportistas de toda la provincia han solicitado Intendente, ruegue a US. firme el decreto creando el Consejo Superior de Educación Física, a fin de poder desarrollar la cultura física en forma científica, contribuyendo a la cruzada pro salvación de la raza."

Igualmente, le dirigió un telegrama al capitán señor Cañas Montalva, concebido en los siguientes términos: "Deportistas de Atacama esperan de usted seguirá con todo entusiasmo la patriótica campaña en pro de la unificación de los deportes."

A su vez, las Ligas de Football de la provincia han pedido al Gobierno y al capitán Cañas se convoque a un gran congreso nacional de las Ligas de todo el país, con el fin de que se unifique el football. —**(El enviado especial, por telégrafo).**

COPIAPO 24.—Los jefes de la delegación han sido entrevistados por los diarios de la localidad. Han expresado su opinión técnica del encuentro del Jueves último, manifestando que el equipo local es entusiasta, y si débil fué ayer, será un serio y digno competidor en una próxima jira.

Recuerdan a continuación los entrevistados, que el cuadro chileno sufrió grandes derrotas en sus primeros encuentros internacionales; pero que hoy, mediante la constancia y corrección en los métodos, es un serio adversario, aún frente a los campeones mundiales.

Hoy, a las 11 de la mañana, se efectuará un encuentro a beneficio de una obra de caridad, entre el seleccionado local y el de la Federación, siendo las entradas de valor de 40 centavos.

La delegación visitante partirá a Caldera a las 2 de la tarde, para embarcarse a las 7 en el vapor "Maipo", el que los conducirá a Taltal, puerto al cual llegarán mañana en la madrugada.

Es probable que el equipo se mida con el representativo de la Liga de Taltal, en la tarde, siempre que la estada del vapor lo permita.—(De nuestro enviado especial, por telégrafo).

COPIAPO 24. — En la mañana de hoy se efectuó el lance de football, entre el once de la Federación de Football de Chile, y un seleccionado de la liga local, encuentro que se concertó a beneficio de una institución de caridad, siendo de carácter netamente popular, pues las localidades cobradas fueron bajas, con el fin de dar facilidades al pueblo para que pudiera concurrir.

El Estadio del Liceo se hizo estrecho para contener al enorme público asistente, ocupando la tribuna oficial todo lo más representativo de la ciudad.

Minutos antes de las 11 A. M. se presentaron los equipos, siendo largamente ovacionados.

Bajo la dirección del árbitro copiapino, señor Alberto Luis Téllez, los conjuntos se colocaron así:

Federación:

Ramírez
Canto, Zavala
Sánchez, Toro Aravena
Sánchez, Domínguez, Ramírez, Molina, Varas
O
Queropana, Valderrama, Avila, Suárez, Gravano
Echeverría, Delard, López
Peña Rowe
Cáceres
Copiapó

Iniciada la contienda, los contendores entraron inmediatamente a desarrollar un juego lleno de hermosas alternativas, en que la pelota visitaba uno como otro campo, dando una abrumadora labor a las zagas.

El equilibrio de fuerzas fué la principal característica de esta etapa, notándose sólo un leve dominio de los visitantes.

Antes de finalizar el período, Ramírez remató una excelente combinación, con tiro esquinado y violento, abriendo el score.

En el curso de la segunda etapa, los federacionistas acentuaron el dominio sobre el balón, verificándose hermosas jugadas académicas que entusiasmaron al público.

A Domínguez le correspondió aumentar la cuenta a los 15 minutos de juego, mediante un avance, a base de pases cortos y por bajo.

Minutos después, en un ataque a fondo del quinteto ofensivo visitante, Molina remató a corta distancia con un fortísimo tiro que no pudo detener Cáceres.

Las acciones no decaen un instante, viéndose a los locales efectuar buenas corridas que finalizan en la zaga listada, la que desarrolla un juego espléndido de defensa.

Producto de un bien meditado ataque, es la obtención del cuarto y último tanto cobrado por los sureños, correspondiéndole a Varas esta vez, vencer a la valla copiapina.

A pesar de la gran ventaja que le llevan los visitantes, los locales se esfuerzan con entusiasmo por vencer a Ramírez, lo que consiguen tres minutos antes de finalizar, mediante una hermosa jugada de Avila, que es debidamente aplaudida.

Con el resultado de cuatro goals, a favor de la Federación por uno de la Liga de Copiapó, finalizó la contienda.

El desarrollo del juego dejó la mejor impresión, principalmente la actuación del equipo de la Federación, al que le auguran una brillante presentación ante los fuertes cuadros de Taltal, Antofagasta, Iquique y demás ciudades que visitará. Llamó la atención el juego del jugador Delard, quien fué el mejor hombre del cuadro local. — **El Enviado Especial por Telégrafo.**

COPIAPO 24. — A las 2 de la tarde de hoy, se dirigió a Caldera la delegación visitante. La despedida fué un verdadero acontecimiento. En el Hotel Inglés, donde se hospedaba, se organizó un desfile, yendo a la cabeza el directorio de la Liga con su estandarte, la banda del Regimiento O'Higgins, los clubs locales, un numeroso gentío para acompañar hasta la estación a los footballistas internacionales, en medio de grandes ovaciones para la Federación Chilena sus jefes y componentes. Pocas veces la ciudad de Copiapó había tributado una manifestación más grandiosa e impresionante, que la efectuada hoy en homenaje a un grupo de representantes del vigor y la destreza física.

Las aclamaciones de despedida se prolongaron hasta que el tren se perdió a lo lejos. La visita de esta delegación ha venido a poner un sello de grande alegría al ambiente copiapino el que perdurará por mucho tiempo. Sus jefes señores Carlos Fanta y Justo Pastor Rivera, se captaron las más vivas simpatías desde el primer instante, dejando muy grata impresión en los círculos deportivos y sociales su trato y versación en asuntos deportivos.

En Caldera existe grande entusiasmo por recibir a la comitiva, la que será agasajada por todos los clubs de la localidad afiliados a la Liga de Copiapó. — **El Corresponsal.**

CITACIONES

Carioca F. C.— Junta general para mañana, a las 9 P. M., en "El Diario Ilustrado".

Badminton F. C.— Directorio, para hoy a las 7 P. M. en San Antonio 359.

El lance de ayer en el Estadio El Llano

LOS CUADROS DEL BANCO ANGLO, OFICINAS DE SANTIAGO Y VALPARAISO, FINALIZAN EN EMPATE A 2 GOALS

En presencia de altos jefes del Banco Anglo Sud-Americano y de numerosas y distinguidas familias de la sociedad, se verificó, en la tarde de ayer, en el excelente Estadio de la Asociación Deportiva El Llano, el segundo match por la copa Duncan, entre los cuadros representativos de las oficinas de Santiago y Valparaíso.

Bajo la dirección del ábitro señor Enrique Didier, los elencos tomaron la siguiente colocación:

Valparaíso (azules)
Morgán
Vélez, Nieto
Watt, Russell, Cass
Tejeda, Feliú, Fuller, Stanley, Rankin
O
Orrego, Morales, Pérez, Maurín, Gazitúa
Moraga, Aspillaga, Espinoza
Ramírez, Granifo
Scott
Santiago (listados)

Poco después de las 11 de la mañana inició el juego Fuller, desarrollándose en seguida un avance que no dió resultado.

Por más de 10 minutos, las acciones se efectuaron en el centro del field, hasta que el centro delantero visitante, mediante un fortísimo tiro alto, pudo vencer a Scott.

Cuatro minutos después, el mismo jugador, se aprovecha de una indecisión de la zaga local, para introducir la pelota hábilmente en la valla por el ángulo derecho.

La ventaja adquirida por los azules se mantiene hasta el final del período, a pesar de los impetuosos ataques del quinteto listado.

Reiniciada la brega, los santiaguinos organizan debidamente sus líneas y después de una árdua labor, consiguen que el árbitro les conceda un tiro penal.

Llamado Aspillaga para sancionar la falta cobra el primer goal para sus colores.

La obtención de este tanto, dá margen para que a continuación se verifiquen algunos bien sostenidos ataques a la valla de Morgán, quien se defiende bravamente pero no puede impedir, un minuto antes de finalizar, de que Morales, después de una hermosa corrida por el centro de la cancha, lo venza con tiro arrastrado y violento.

Las acciones de los últimos instantes, se desarrollan en forma que entusiasman a los asistentes, pero sin que se altere el score, finalizando en empate a dos tantos.

Terminada la brega, se sirvió, en el hermoso casino del Estadio, un banquete, al cual asistieron no menos de ciento cincuenta comensales.

En la mesa de honor tomaron colocación los gerentes de las oficinas de Valparaíso y Santiago, señores C. D. Duncan y P. H. Salmon, respectivamente; altos jefes, señores: S. Vateky, P. D. MacNiver, H. C. Jackson, H. A. Underhay, J. N. O. Connar, Francisco Cave, Benjamín F. Berstein, Roberto Balbontín, H. Davies, H. Greene, H. Smith, J. O. Robertson, L. Baudet y varios otros.

En momento oportuno, ofreció la manifestación el señor Salmón, en un bien inspirado discurso. Contestó el señor Duncan, siguiéndole en el uso de la palabra los señores Francisco Cave, en nombre de los invitados; Francisco Olivares, quien hizo resaltar la coincidencia de la reunión con el aniversario del Imperio, siendo todos muy aplaudidos.

Finalmente el capitán del cuadro visitante, hizo entrega de la copa a su colega, después de una breve alocución.

En resumen, una fiesta altamente simpática, que tuvo los caracteres de un acontecimiento.

El aniversario argentino y los deportistas

EL FESTIVAL DE ESTA NOCHE EN LA SECRETARIA DEL CUERPO DE EXCURSIONISTAS JORGE MATTE G.

Hoy se verificará en la amplia secretaría que posee en la calle Tocornal 441, el Cuerpo de Excursionistas Jorge Matte Gormaz, una reunión social en honor de la República Argentina.

Las cordiales relaciones que unen desde hace más de un siglo a argentinos y chilenos vienen intensificándose cada vez más, reiterándose en esta ocasión con el hecho de haber declarado el Supremo Gobierno día feriado legal la fecha de la Independencia Argentina.

En esta forma el homenaje que los excursionistas chilenos tributan esta noche a la República hermana, además de ser un gesto simpático de la vigorosa muchachada deportiva, viene a vincularnos más estrechamente con los hermanos allende los Andes.

EL PROGRAMA

Se iniciará la reunión con un breve discurso del presidente Sr. Carlos Valdivieso, quien saludará a los socios argentinos que militan en la institución.

Leerá a continuación un trabajo titulado "La Confraternidad Argentina-Chilena", el director honorario de la colectividad señor Luis Pezoa Guzmán. Han colaborado para este trabajo, el Ministro de Relaciones Exteriores, señor Jorge Matte G. y los deportistas argentinos señores Carmelo Calarco y Alfredo Wood.

Hablará además un representante del Centro Argentino.

A continuación la señorita Elena Moreno, cantará algunos estilos criollos, poniéndose fin a la reunión con algunos números musicales.

Se invita cordialmente a las familias y deportistas que deseen concurrir.

La entrada es libre.

CICLISMO

El torneo ciclista de ayer

EN LOS 16,000 METROS DE LA PRUEBA CLASICA, VENCIO JOSE GAMBOA.—LA REUNION A CARGO DEL CLUB CICLISTA CHILE ALCANZO ESPECIAL EXITO

Las carreras realizadas en la tarde de ayer en el velódromo de la calle San Pablo, atrajeron a este campo a numerosos aficionados.

Damos a continuación, los resultados de las diversas pruebas llevadas a efecto:

RESULTADOS GENERALES

Primera carrera: 2.000 metros para excursionistas: 1.o Alfonso Carvajal, Arco Iris; 2.o Alfredo Desencier, Chile; 3.o Segundo Romero, Arco Iris.

Tiempo: 3' 35.

Segunda carrera.— 4,000 metros, para tercera categoría:

1.o Guillermo Romero, Chile; 2.o Luis Jara, Arco Iris; 3.o Enrique Guzmán, Arco Iris.

Tiempo: 7'10".

Tercera carrera.— 1|4 de hora, para segunda categoría: 1.o Eduardo Morales, Centenario; 2.o Guillermo González, Arco Iris; 3.o Daniel Azócar, Chile. Recorrido: 8,400 metros.

Cuarta carrera.— 8,400 metros para primera categoría: 1.o José Gamboa, Arco Iris; 2.o Camilo Bermejo, Arco Iris; 3.o Hipólito Lavanderos, Arco Iris. Pasadas Mario Cadenasso.

Tiempo: 16' 30 1|5".

Quinta carrera.— Milanesa, para tercera categoría: 1.o Luis Aguilera, Centenario; 2.o Alfredo Fuentes, Arco Iris, 3.o Guillermo Romero, Chile.

Sexta carrera.— Milanesa para segunda categoría. 1.o Guillermo González, Arco Iris; 2.o Eduardo Morales; 3.o Eduardo Desencier, Chile. Tiempo: 2' 50 2|5".

Séptima carrera.— 1,000 metros para campeones.

La prueba de clausura reunió un lote de quince competidores, que fueron, paulatinamente eliminándose, por la violencia del tren de carrera, que impuso Gumercindo Salinas, al que sustituyó Julio Contreras, que se adjudicó las pasadas.

Primera llegada: 1.o Gamboa; 2.o Vargas; 3.o Nebot.

Segunda llegada: 1.o Nebot; 2.o Gamboa; 3.o Vargas.

Tercera llegada: 1.o Gamboa; 2.o del Valle; 3.o Nebot.

Cuarta llegada: 1.o Vargas; 2.o Gamboa; 3.o Nebot.

El resultado final fué el siguiente: 1.o José Gamboa, Arco Iris, con 10 puntos; 2.o en empate, Luis Nebot, Arco Iris, y Angel Vargas, Centenario, con 6 puntos cada uno; 3.o del Valle, con 2 puntos pasadas: Julio Contreras, Centenario. Tiempo: 32' 41".

Liga Nacional Obrera

Los siguientes jugadores deberán concurrir hoy a la 1.30 P. M., a los Campos de Sports de Ñuñoa: Tourrel, O. Yáñez, Gaete R., Trincado, Pedreros, Acevedo, Luque, Rubio, H. González, A. Toro, Ite, Trujillo, Chamorro, Guerrero, Abarca, I. Castillo, Palominos y Ortega.

En las canchas de la Liga Nacional

Damos a continuación los resultados de las partidas oficiales jugadas ayer:

Por el Campeonato de Apertura: el Conchalí venció al Salto por 1 goal.

Por la competencia de la 7.a división se verificaron los siguientes encuentros: Salto (9) con Carlos Sánchez (0); A. Simpson (3) con Conchalí II (1); C. Henríquez (2) con Yungay (1).

En el Estadio Policial

Ayer se verificó en la cancha principal de este Estadio el encuentro oficial por la Asociación Santiago entre el Carioca y el Cantabria, en el cual venció el primero de los nombrados por un tanto que obtuvo mediante un penal.

A primera hora debía jugarse el encuentro entre el Brigada Central y el Dávila, pero éste no se presentó a la competencia.

En la cancha de la Escuela de Artes

Ayer se jugaron en la cancha que la Escuela de Artes posee en la Avenida Ecuador, los encuentros oficiales por las competencias de la Asociación Santiago entre los tres equipos del Santiago Badminton y del club dueño de casa.

En la mañana se midieron los terceros cuadros, bajo las órdenes de un aficionado en ausencia del réferee. La victoria correspondió al Badminton por la cuenta mínima.

En la tarde se midieron en primer lugar los segundos equipos dirigidos por el señor Fidel Fortunatti. Los colores del Badminton, se vieron otra vez triunfantes, pues sus defensores lograron anotarse un tanto contra cero de sus rivales.

Alas 3.30 P. M. se dió comienzo al match de fondo, bajo las órdenes del árbitro señor Armando Godoy. El desarrollo del lance, fué movido en general, terminando la contienda con la victoria del Badminton por cuatro tantos contra cero. Los tantos fueron colocados dos en el primer tiempo por intermedio de Hurtado, y otros dos en el segundo por intermedio de Norambuena y Sepúlveda.

ASOCIACION DE FOOTBALL DE SANTIAGO.—Habiéndose declarado el día de hoy como feriado oficial, la reunión ordinaria de Directorio, que debía celebrarse en la presente fecha, tendrá lugar mañana Martes 26, en el local y hora de costumbre.

Los clubs que deseen participar en la Serie Comercial de esta colectividad y a cuya insinuación se ha postergado la clausura de las inscripciones, deben apresurarse en llenar todos los requisitos reglamentarios antes del Miércoles próximo, día en el cual quedarán definitivamente cerradas.

En el Estadio Santa Laura

En este campo de juegos del barrio Independencia, se congregó ayer un regular público a fin de presenciar los lances que en él se verificarían por las competencias de la decana, entre cuadros de la U. Deportiva Española e Internado.

En la mañana jugaron los cuatro equipos, terminando en empate a un goal.

Entre los terceros, el lance fué movido finalizando con un goal por lado.

En la tarde actuaron los segundos cuadros, los que desarrollaron un excelente juego, imponiéndose finalmente los españoles por tres goales contra uno.

A continuación, debían jugar los elencos superiores, pero hubo de suspenderse por la hora avanzada.

ATLETISMO

El atletismo entre los escolares

Durante los días 22 y 23 se ha desarrollado en la cancha de la Escuela de Medicina, un torneo atlético entre los alumnos del Liceo Miguel L. Amunátegui que ha alcanzado lisongero éxito.

Dirigió esta reunión el profesor de este establecimiento, señor Oscar García, obteniéndose los siguientes resultados:

1.a categoría: los 100 metros planos se los adjudicó A. Campos en 12 1|2 segundos; 800 metros: G. Ferrer, en 1'15"; 2,000 metros: Arturo Díaz; el lanzamiento de la bala, Guillermo Bert, con 10.46 metros; el salto triple, Guillermo Bert, con 11,06 metros; el salto alto, Antonio Campos, con 1.60 metro; el salto largo, Ernesto Frías con 5.45 metros en pentatlón, José Estevez en muy buena forma.

2.a categoría: los 80 metros planos, por Larcos; los 400 metros, por Larcos; los 1,500 metros, por José Gil; el salto alto, por Roberto Silva.

3.a categoría: los 50 metros planos fueron ganados por Jorge Silva y los 400 metros, por Guillermo Oñate.

Los ganadores de las distintas pruebas recibirán los premios a que se han hecho acreedores en una fiesta literario-musical que se efectuará próximamente en el Liceo M. Luis Amunátegui.

CLUB PEDESTRE PIETRO DORANDO.—Se encuentra enfermo en el Hospital de San Vicente de Paúl, Sala San Gregorio, cama 17, el compañero y conocido atleta Luis Silva.

Los socios lo visitarán hoy y con tal objeto se recomienda a todos, que deben reunirse a las 12.30 P. M., en Lord Cochrane 828 y contribuir con lo que pueda cada cual a salvar la situación del compañero.

A los socios del barrio Recoleta e Independencia, se les avisa que pueden reunirse a la 1.30 P. M., frente al Hospital de San Vicente.

El torneo de ayer del Royal

Ayer verificó el Club Atlético Royal un campeonato interno de atletismo en la pista de la Quinta Normal, el que fué presenciado por un numeroso público.

El resultado de las pruebas fué el siguiente:

100 metros: 1.o Emilio Rodríguez; 2.o S. Contardo; 3.o J. Carrier. Tiempo: 1' 2".

1,600 metros: 1.o José Gómez; 2.o R. Pereira; 3.o E. Godoy.

5.000 metros: 1.o E. Díaz, E. Godoy, 3.o J. Gómez; 4.o Francisco Molina. Tiempo: 17'2 1|5".

Posta: (4x100): 1.o Equipo compuesto por J. Gómez, I. Contardo, F. Molina y R. Pereira.

El tercer torneo se efectuará el próximo Domingo, con las siguientes pruebas: 100, 1,500, 1,600 metros; salto largo, posta 4 x 100 y 10,000 metros.

LA CONTIENDA DE AYER EN LOS CAMPOS DE SPORTS DE ÑUÑOA

EL SELECCIONADO DE LA LIGA CONCEPCION VENCE A LA LIGA METROPOLITANA POR TRES GOALS CONTRA UNO

La prensa santiaguina, en forma unánime, había destacado la importancia del encuentro a efectuarse entre la selección penquista y la de la Liga Metropolitana.

Contribuía a enaltecer la expectativa reinante respecto al partido, conjuntamente con los prestigios de la escuadra visitante, que en el curso del año pasado venció dos veces al equipo de Talcahuano por una diferencia de dos tantos cada vez, la significación deportiva del once local, que a pesar de la ausencia de algunos conocidos jugadores, tales como Ramírez, Molina y Aravena, que forman parte de la expedición enviada al Norte por la Federación de Football de Chile, era constituído por destacados elementos de esta capital. Y preciso es decir, desde luego, que también en el conjunto sureño faltaban tres reputados jugadores: los internacionales Toro, Figueroa y Sánchez, que, como los ya nombrados, se encuentran en el Norte integrando el equipo de la Federación.

La prédica de la prensa, la acogida amable que en general se ha dispensado al cuadro visitante, y, en fin, la calidad de los elencos que sobrellevarían la lucha, determinaron la concurrencia de abundante público al Estadio en que se realizó la brega.

Hacia la hora en que debía comenzar el partido, automóviles, autobuses y tranvías, formaban interminable caravana que se dirigía a los Campos de Sports de Ñuñoa, conduciendo gran número de entusiastas aficionados.

Y por eso, cuando ambos equipos aparecieron en el "field", la multitud renecreante que marginaba el Estadio, el verde césped de la pista, los vistosos uniformes de los jugadores, y el murmullo del comentario general llenando todos los ámbitos y comunicando al ambiente el aire de fiesta y de comunicativa alegría que es característico de las sanas y caballerescas manifestaciones de esta índole, formaban un bellísimo cuadro de vida y fuerza que invitaba a saborear hasta en sus más mínimos detalles las alternativas de la lucha, y que permitía apreciar en todo su alcance, el amplio significado, la innegable importancia, y la singular belleza de estas justas.

Y lo dicho, nos mueve a insistir por centésima vez, en la gran conveniencia que hay en que el ágrio placer de los ejercicios al aire libre, cuya práctica junto con fortificar el cuerpo, purifica el alma, se difunda hasta llegar a constituir un culto en todos los chilenos, porque entonces, y sólo entonces, nuestra raza podrá sacudirse con facilidad de los vicios y de las taras que actualmente la minan y la aniquilan, y reconquistar prontamente el vigor y la pujanza que otrora la destacaran entre las más sanas y las más fuertes.

Volviendo ahora a la reunión de ayer, diremos, para terminar, que contribuyó también para que se iniciara bajo tan halagüeños auspicios, la concurrencia de distinguidas personalidades y de numerosos dirigentes deportivos que con su presencia la prestigiaron, y el bello sexo que se hizo presente en cantidad y calidad pocas veces vista en esta clase de espectáculos, poniendo en el ambiente una suave y agradable nota de color.

Al finalizar esta información, consignaremos nuestro juicio acerca de si la contienda correspondió o no a las expectativas que en ellas se tenían cifradas.

EL PRELIMINAR

Los primeros equipos del Santiago National y del Morning Star, encargados de hacer el preliminar con el carácter de partido oficial, se alistaron a la hora indicada a las órdenes del árbitro señor Catenacci.

El juego que desarrollaron tuvo fases de interés, especialmente al finalizar el segundo período en circunstancias que el Morning empleaba todos sus recursos para igualar posiciones.

En general, impresionó más favorablemente el cuadro del National que tuvo sus puntos altos en Magnez, el "caballito alazán", como cariñosamente le llaman sus compañeros de club, que tiene condiciones para ser un gran puntero, y en Reyes, medio zaguero, que conoce a fondo su puesto y que se mostró muy empeñoso.

El resultado, que por lo demás fué lógico, favoreció al Santiago National que marcó cuatro tantos contra tres del Morning.

El árbitro, correcto.

EL PARTIDO DE FONDO

A las 15 horas y 20 minutos los equipos de Concepción y de la Metropolitana entraron a la cancha en correcta formación, y después de pronunciar los gritos característicos y de efectuar frente a los arcos un breve peloteo, tendieron sus líneas en la siguiente forma, bajo la dirección del señor Francisco Jiménez:

Concepción:
Julio
Vergara, Carrasco
Ponce, Méndez, Leal
Pereira, Reyes, Coddou, H. Muñoz, Navarro
O
Abarzúa, Yacoponi Lavín, Arellano, Arroyo
Corte, Rojas, Galleguillos
Flores, T. Fruttero
Fuentes
Liga Metropolitana

Los penquistas visten casaca morada, y los locales, roja; ambos, pantalón blanco.

El sorteo de lado favoreció a Santiago, correspondiendo de consiguiente iniciar el match a Coddou.

Eran las 15,27 horas.

Los sureños son los primeros en atacar, pero en los últimos tramos Reyes incurre en "hand", malográndose así la embestida. Servida la falta, el juego se inicia muy movido y se advierte a Leal que detiene a Abarzúa en circunstancias que efectuaba una peligrosa corrida. La pelota llega a los piés de Horacio, cuya acción anula Corte en gran forma.

Los delanteros de Concepción llevan repetidos ataques y dan ocasión a Fruttero para que evidencie sus condiciones. En efecto, después que Pereira centra y cuando ya Coddou se disponía a rematar, surge oportuno y aleja el peligro con bien dirigido "shot".

Arellano, que se muestra muy activo, se señala peligrosísimo por el centro y en momento propicio entrega el balón a Arroyo que de inmediato es obstaculizado por Carrasco. Vuelven a la ofensiva los penquistas, y Coddou enfila desde 40 metros un tiro fortísimo que pasa rosando el travesaño.

El trío central de la Metropolitana combina con acierto y durante algunos minutos mantiene a raya a la defensa sureña que se ve obligada a desarrollar una árdua labor. Carrasco detiene a Arroyo a costa de un corner que sirve bien el mismo Arroyo y que Lavín eleva lamentablemente al rematar desde tres metros.

Poco después, Yaco ensaya el primer tiro al arco y Julio responde bien.

Santiago presiona, pero sus esfuerzos no fructifican debido a la falta de remate de sus delanteros.

La primera jugada interesante del partido se produce a raíz de un tiro que despide Arroyo y que obliga Carrasco a botarse para alejar desde el suelo la pelota con golpe de cabeza. El zaguero penquista es aplaudido.

Los sureños empiezan a organizarse y el juego poco a poco va adquiriendo gran movilidad. Horacio combina a Reyes y el inter de Concepción eleva el tiro final. La pelota llega al otro campo y Arroyo emplea a Julio que por [illegible] vez responde con seguridad.

Ponce detiene a Lavín y pasa a Coddou, quien entrega a Reyes; éste se corre y desde 50 metros lanza una pelota estupenda que encontró la red a los 17 minutos de juego. Una prolongada ovación escuchó el gran delantero de Concepción.

La escuadra del Sur está jugando muy bien, y es así cómo sus delanteros prueban a Fuentes en repetidas ocasiones y obligan a los defensores rojos a conceder dos "corners" que no producen ulterioridades.

Lavín y Yaco avanzan por el centro y se acercan a la valla de Julio. Desgraciadamente el inter local desvía el remate final perdiéndose así una buena oportunidad.

Coddou que se ha apoderado de la pelota hace un lindo pase a Horacio, quien en plena carrera despide fuerte "shot" que encuentra a Fuentes en su puesto. Poco después, Corte concede un corner que sirve Pereira en forma, y que Coddou remata con golpe de cabeza que resulta alto.

Abarzúa se corre por su ala y centra magníficamente; la pelota es alcanzada por Arellano que tira afuera estando solo. El puntero derecho local repite su incursión y se ve a Leal que trabaja afanosamente para detenerlo.

Lavín, sirve con tiro directo al "goal" un "hand" en que ha incurrido Ponce, y Julio una vez más responde en buen estilo. Repite Lavín y envía fuerte gambetazo que el arquero del Sur detiene en forma magistral sacando abundantes aplausos.

Después de despojar a Arellano, Méndez entrega la pelota a Reyes que "driblea" y se escapa como una exhalación para despedir desde ocho metros un recio tiro que importó el segundo tanto para sus colores.

Iban 32 minutos de juego.

Los representantes de la Metropolitana se empeñan en descontar la ventaja de los penquistas, pero es inútil, pues la defensa morada se defiende acertadamente, especialmente Vergara y Leal que detienen fuertes intentonas del ala derecha local.

Lucida resulta la labor de Reyes que combina muy bien a Pereira dándole ocasión para que haga buenos centros que ponen en apuros a Flores y Fruttero. El hábil zaguero italiano defiende con rara eficacia su baluarte y gracias a su actuación, y a la de Corte, que también ha tenido un trabajo muy pesado, finaliza el primer tiempo sin que los colores metropolitanos sufrieran otro descalabro.

Durante el segundo, el juego tuvo las mismas características que en el primero, y si algo varió, fué el mayor dominio que ejerció Concepción en este período.

Después de un incursión efectuada por Reyes y Coddou, Arellano llega con la pelota hasta la valla de Julio, y Méndez al pretender quitársela, cae y comete un "hand" casual que el árbitro sanciona con un tiro penal. Lo ejecuta reciamente Lavín y en medio de la general expectación se ve que el guardián sureño lo detiene en gran estilo. La concurrencia prodigó nuevos y grandes aplausos al arquero penquista.

Concepción domina sin contrapeso. Sus delanteros combinan a maravilla y a los 7 minutos, Coddou, marca el tercer tanto para sus colores con fuerte tiro esquinado.

Se juega con grandes bríos. Arellano hace un hermoso tiro que Julio detiene bien; vuelve la pelota a los piés de Arellano, y Méndez, dentro del área incurre en "hand" al obstaculizarlo, provocando otro penal contra Concepción. Esta vez lo sirve el mismo Arellano, y a pesar de que la botada de Julio fué magnífica, no pudo evitar que se convirtiera en goal el bien dirigido y potente tiro del inter local. Habían transcurrido 22 minutos.

El público se entusiasma y anima a sus favoritos adquiriendo la lucha gran movilidad. Ambas defensas son requeridas por las líneas delanteras, menudean las jugadas interesantes, los jugadores emplean todos sus recursos, y en estas condiciones termina la contienda con el "score" de tres tantos para la Liga de Concepción contra uno de la Metropolitana.

COMENTARIOS

Técnicamente considerado, el "match" de ayer no revistió los caracteres ni alcanzó las proporciones que dada la calidad de los contendores había derecho a esperar. Pero, menester es consignar, desde luego, que la causa determinante de la falta de lucimiento del partido se debió al ningún entendimiento que se dejó ver entre las diferentes líneas del cuadro local.

En efecto, en ningún momento sus componentes supieron desempeñarse como corresponde a jugadores seleccionados. Los ataques fueron siempre mal dirigidos: las más de las veces se combinó por alto, y la línea media, con excepción de Corte, no cumplió a satisfacción su doble misión. A menudo se quedaba atrás cuando debía avanzar, y en otras ocasiones no apoyaba con oportunidad a los zagueros.

De los backs, Fruttero, hizo un buen partido: su compañero, Flores, se mostró muy poco empeñoso y falto de seguridad en los rechazos.

Fuentes, en el arco, a pesar de que fué batido con tiros muy difíciles, no evidenció buen estilo.

El equipo de Concepción hizo una buena presentación. Su línea delantera, especialmente, actuó en forma brillante. Reyes domina el "passing" y posee potente shot. Es, sin duda, un gran delantero. Coddou, en el centro, se expidió con soltura y con acierto. Horacio Muñoz, el mismo de siempre: muy activo y conocedor de su puesto. Navarro y Pereira, los punteros, contribuyeron con eficacia al triunfo de sus colores. Son rápidos y saben desprenderse de la pelota en el momento propicio.

Ponce, Méndez y Leal, cumplieron. Son seguros en los rechazos y saben alimentar a los delanteros. Otro tanto decimos de los zagueros.

Y para Julio un aplauso especial. Respondió magníficamente todas las veces que fué requerido: se mostró muy seguro y muy ágil, y su estilo es impecable. Justo sería seleccionarlo para el equipo internacional.

El árbitro muy correcto, y el público, muy culto.

Tal es nuestra opinión, serena e imparcial, como siempre.

HOY SE MEDIRA NUEVAMENTE CON UN CUADRO DE LA FEDERACION DE FOOTBALL DE CHILE EN EL MISMO TERRENO

El encuentro de hoy en los Campos de Sports de Ñuñoa

La Federación de Football de Chile, con el objeto de seguir seleccionando elementos para formar el cuadro nacional que deba intervenir en el Campeonato Suramericano, a realizarse en Octubre próximo en esta capital, dispuso ayer que esta tarde jugara un nuevo cuadro de la Liga Metropolitana con el team penquista, que tan lucida actuación tuvo ayer. Además, como preliminar se jugará un match entre el equipo combinado de la Liga Nacional con el Santiago Rangers.

A las 2 P. M., se iniciará el primer match, en el que actuarán los siguientes cuadros, bajo la dirección del señor Luis Roatti:

LIGA NACIONAL OBRERA:
Tournel
Gaete, Ibáñez
Acevedo, Pedreros, Trincado
Luque, Rubio, H. González, Toro, Ite
O
Pérez, Pruto, Torres, Sarretti, Alvarez
Bravo R., Romero, Palomera
Olivares, Mutinelli
Olivares
SANTIAGO RANGERS

A las 3 P. M. se iniciará el match de fondo en el que actuarán los siguientes jugadores:

CONCEPCION
Julio
Vergara, Carrasco
Sanhueza, Méndez, Leal
Pereira, Couddou, Muñoz
Reyes Navarro
O
Calderón Abarzúa
Arellano, Yacoponi, Corte
Morales, Grijalba, Galleguillos
Flores, Castro
Fortunatti
SANTIAGO

Actuará de árbitro el señor Francisco Jiménez.

La Federación de Football de Chile ha resuelto hacer esta reunión en homenaje a la República Argentina, cuyo aniversario se conmemora hoy.

Ha sido invitada a esta fiesta la representación diplomática del país hermano.

El precio de las localidades es el siguiente:
Tribunas: $ 2.
Galerías: $ 1.

BOX

LA PRUEBA DE SUFICIENCIA QUE OFRECIO EL SABADO CARLOS UZABEAGA

ASISTE LA COMISION DE BOX DE LA FEDERACION DE BOX DE CHILE. — LO QUE NOS DICE EL SEÑOR RAUL MATTE HURTADO

En la tarde del Sábado se efectuó en el Gimnasio de "Los Tiempos B. C.", la prueba que Carlos Uzabeaga, voluntariamente ofrecía a la Comisión de Box de la Federación, con motivo del match que el Sábado próximo deberá sostener con Humberto Guzmán.

Uzabeaga quería demostrar a los dirigentes, que sus condiciones le permitirán desarrollar diez round de pelea, pues cuando actuaba en calidad de aficionado, en más de una ocasión se le vió decaer considerablemente en los rounds finales.

La causa de esta falta de resistencia del campeón, la sabíamos de ante mano, y sólo era debido a los esfuerzos que constantemente debía hacer para mantenerse en los pesos de reglamentos, pues el muchacho, tiene el inconveniente de que rápidamente sube de peso.

Esto como es de suponer lo debilitaba enormemente, lo que esta vez no ocurrirá, pues el peso en que actuará con Guzmán, será el normal.

LA PRESENTACION

A las seis de la tarde llegaban al local indicado los señores Raúl Matte Hurtado, presidente de la Comisión de Box; señor Gonzalez Ossa, miembro de la misma comisión; el señor Angel Tagini, empresario del match, y varios deportistas y miembros de la prensa local.

Luego Uzabeaga, inició sus trabajos haciendo dos rounds de cuerda, seguidos de un round de sombra. En este trabajo demostró su rapidez y su admirable juego de piernas.

A continuación hizo trabajo de plataforma y puchim-ball, para en seguida hacer guantes.

El primero en ponerse los guantes con el futuro rival de Guzmán, fué Carlos Donoso, con quien hizo dos rounds fuertes, notándose dominio del chico Uzabeaga, por su mayor rapidez y más potente punch.

Terminó sus trabajos con un round de guantes con un peso medio liviano, al que golpeó a voluntad y en forma despiadada, haciéndolo sangrar en abundancia y manteniéndolo la mayoría del tiempo sobre las cuerdas.

Algunos ejercicios gimnásticos pusieron fin a los trabajos de Uzabeaga.

LA OPINION DE DON RAUL MATTE

Conversamos con don Raúl Matte, el que nos manifestó haber quedado conforme con la demostración hecha por Uzabeaga, y que creía sería la pelea una dura prueba para el campeón suramericano de peso mosca Humberto Guzmán.

—Uzabeaga, nos dijo el señor Matte, es tan boxeador como Guzmán, y cuenta en cambio con algunas condiciones más que su futuro rival; la rapidez y movilidad de Uzabeaga, darán seguramente trabajo a Guzmán.

Por otro lado, termina el señor Matte, el mayor peso de Uzabeaga, (55 kilos por 53 de Guzmán) puede influir, más si tomamos en cuenta que el campeón aficionado en sus últimos encuentros contra Santibáñez y Lindor Gálvez, demostró poseer un potente golpe con ambas manos.

En cuanto a la preparación alcanzada por Uzabeaga, es buena y su resistencia, que es lo que se creía fallaría, es lo suficiente para desarrollar una pelea a diez rounds.

NUESTRA OPINION

A nuestro juicio, el match que deben sostener Uzabeaga y Guzmán el próximo Sábado, debe ser una lucha de alto interés técnico, pues pocas veces se ha logrado encontrar a dos muchachos de tan equiparadas condiciones.

Uzabeaga, cuenta a su favor con su mayor energía, como consecuencia de su menor trabajo pugilístico. Su golpe es más potente y lo suficiente para vencer por K. O.

Su escuela, siendo tanto o más científica que la de Guzmán, se diferencia enormemente de la de éste, pues Uzabeaga, en posesión de un buen juego de piernas y de más agresividad, se concreta más al ataque que a la defensa.

Guzmán, en cambio, sus golpes son más netos, pero más lentos y sus quites tienen una sola característica.

Uzabeaga entrará a la lucha con las siguientes condiciones a su favor: peso, estatura, alcance de brazo, y potencia del golpe.

Guzmán, tiene mayor experiencia de ring y costumbre de combatir diez rounds.

Haciendo un estudio detenido de las condiciones de ambos, podríamos llegar teóricamente a la conclusión de poder señalar el vencedor del encuentro, pero por otro lado la práctica nos dice lo contrario, pues es sabido que por sobre todos los principios técnicos está el factor suerte, que esta vez no podemos calcular al lado de cuál de los dos se inclinará.

Sólo podemos adelantar que el match será una hermosa demostración de ciencia boxeril, y que el vencedor será el más hombre.

EL CAMPEONATO PESO GALLO DE CHILE

Un semanario deportivo anuncia que en la presente semana se efectuará en un teatro de esta localidad, una exhibición del campeón peso gallo de Chile Juan Salazar.

Salazar, empató con Guzmán en disputa por este título, quedando, en conformidad, a los reglamentos el título vacante hasta que la Federación acuerde o hacerlo disputar nuevamente o otorgarlo a uno de los profesionales.

Hacemos la presente aclaración a pedido de Guzmán, que estima se deba esa información a un error.

Federación de Box de Chile

Por ser hoy feriado legal, la sesión que reglamentariamente se debía efectuar esta tarde, se suspende para mañana a la hora de costumbre.

Centro Boxeril "Los Sports"

Las peleas realizadas antenoche tuvieron un gran éxito. Hubo bastante público y éste quedó plenamente satisfecho con los resultados.

La pelea de semi-fondo fué por demás interesante. Guajardo y Jerla demostraron que bien se merecían. Después de desarrollar el máximum de lo que eran capaces, el réferee declaró empate.

El match de fondo fué tan atrayente como el anterior. Arratia y Ríos hicieron una hermosa pelea, siendo declarada en empate al finalizar las cinco vueltas.

Es probable que ambos encuentros se repitan pronto.

Los demás preliminares dieron ocasión para aquilatar las bondades pugilísticas de los contendores.

—Hoy se empezará a confeccionar el programa para el Sábado. Los interesados pueden verse con el señor Julio Savelli, esta tarde.

—El Domingo próximo habrá una atrayente matinée. La pelea de fondo la harán Rafael García, del "Esmeralda", con Humberto Reinoso, de "Los Sports".

La semi-fondo será también de interés, como los preliminares.

—Hoy se reunirá el Directorio para seguir tratando varios asuntos de interés. Hora: 11 A. M.

—Ha sido facilitado el local para que lleve a cabo un beneficio el atleta Alfonso Acuña, que hoy se encuentra enteramente ciego. Tomarán parte elementos del Esmeralda. Heriberto Rojas, Los Sports, Tallman, etc.

CONDOR B. C.—Cita para hoy, a las 6 1|2 P. M., a junta general. Se ruega encarecidamente la asistencia por haber asuntos de suma importancia que tratar.

PAILAS PARA DULCES
CEDAZOS IMPORTADOS DE CRIN
MOLDES, Etc.
Ofrece recién llegados la
MERCERIA INTERNACIONAL
DELICIAS N.o 2963
Frente al Portal Edwards

LAS CARRERAS DE LA TARDE DE AYER EN EL CLUB HIPICO

EL CLASICO "JOCKEY CLUB ARGENTINO" ES GANADO DESAHOGADAMENTE POR ODISEA II, LA BRAVA DEFENSORA DEL STUD BURLESCO. — GENARO ABANDONA LA CATEGORIA DE PERDEDORES. — SERENISIMA OBTIENE SU 5.o TRIUNFO CONSECUTIVO. — MALESHERBES SE IMPONE EN EL HANDICAP DE FONDO. — NAUFRAGO, GALLOWAY Y ALESIA EN LAS PRUEBAS RESTANTES

A pesar que la reunión de ayer en el Club Hípico, no ofrecía más interés que el del clásico, asistió una numerosa concurrencia.

La cátedra no vió producirse ningún dividendo de tres cifras y de nuestros favoritos qu eindicábamos ayer, Náufrago, Galloway y Serenísima alcanzaron la victoria.

La base de la reunión la constituía el clásico Jockey Club Argentino, sobre 1,400 metros, destinado para dos años nacidos y criados en Argentina, con un premio de 650 argentinos oro al vencedor.

La presentación de los nueve competidores fué inmejorable, sobresaliendo Descartado, Gitanilla II, Odisea y Facundina, por su estado en el paseo en el Paddock.

La cotización final a ganador en el Paddock fué la siguiente:

Facundina	1,871 boletos
Odisea	1,319 boletos
Sinsabor	616 boletos
Gitanilla II	460 boletos
Notoria	284 boletos
Anastasio	171 boletos
Foguista	66 boletos
Descartado	61 boletos
Henry Bell	56 boletos
Total	4,904 boletos

El señor Cerda alzó las cintas en inmejorables condiciones, tomando Odisea la punta, seguida por Facundina, quedando más atrás Gitanilla, Sinsabor, Descartado, Anastasio, Foguista y Notoria II, cerrando el lote Henry Bell, algo distanciado.

Cubiertos 400 metros, la puntera fué levantada en su acción y Facundina ia pasó por fuera, pero nada más que por un pescuezo, mientras el resto del lote mantenía sus posiciones, siguiendo la maniobra d elas punteras. Al girar el último codo, la pensionista del Burlesco recuperó el puesto de honor y cuando en la recta se le dejaron caer Facundina y Gitanilla, les anuló su avance, desprendiéndose con autoridad dos cuerpos y liquidando ahí mismo la carrera. En efecto, fueron inútiles los requerimientos de los jockeys de Facundina y Gitanilla para dar caza a Odisea II, que en bonita acción se fué hasta la meta. Venció por 2 y medio cuerpos a la favorita Facundina, que tuvo que apelar a todas sus energías, para conservar una escasa cabeza sobre Gitanilla II. El 4.o lugar, a otra cabeza, lo obtuvo Notoria II, entrando fuerte por el lado de los palos, mientras Sinsabor remataba 5.o, a igual distancia, después de haber perdido mucho terreno por haber sido levantado frente a las galerías para buscar paso por fuera, pues por dentro no lo tenía. 6.o Anastasio y último Henry Bell.

Tiempo: 1.24 1|5.

A su regreso al Paddock, la vencedora fué llevada de las bridas por el señor duardo Vial V., hijo del propietario del Stud Burlesco, señor Roberto Vial S.

La forma en que se impuso Odisea fué concluyente y demuestra que estamos en presencia de una potranca de verdaderos méritos que va en un tren de progresos, pues con respecto a su última performance y la que produjo al debutar, ha mejorado una enormidad.

Se puede esperar mucho de la hija de St. Emilion, pues parece que va erdiendo los nervios que en el paseo preliminar del Paddock le gastaban y la bañaban en sudor.

Andrés Rodríguez, el nuevo entraineur del Burlesco, recibió innumerables y justificadísimas felicitaciones por este éxito, que no es el primero que alcanza en la temporada. Desde que se hizo cargo de la ecurie, sus pupilos han corrido 11 carreras, ganándose seis y figurando en el placé en las otras cinco. Este es un verdadero record y lo hacemos resaltar para que se aprecie la competencia de Rodríguez en lo que vale.

Rebolledo condujo a la vencedora con gran tino. Este muchacho está montando como un verdadero maestro y al paso que van las cosas parece que desalojará a Molina y Baeza del sitio de honor que ocupan entre nuestros látigos. Ayer condujo a Odisea, Jenaro, Galloway y Sigma, ganando con los tres primeros en forma lucidísima gracias a su inteligente dirección y con Sigma llegó buen segundo de Náufrago.

Respecto a los demás competidores, diremos que con Facundina nos parece que se cometió un error al correrla tan bien colocada, ya que las dos veces que ha ganado lo ha hecho viniendo al fondo. Muy buenas las perfomances de Gitanilla II y Notoria. De Sinsabor ya dijimos que había corrido con mala fortuna.

La reunión se desarrolló sin novedades dignas de mención, fuera de las llegadas de las tres últimas carreras que fueron estrechísimas y que eran handicaps, motivo por el cual presentamos nuestras felicitaciones a la Junta.

La prueba inaugural sobre 1,400 metros dió origen a una estrecha llegada en que se impuso Jenaro sobre Fachino, mientras la favorita Alarida sólo salvó el último lugar de la tabla.

Décima Cuarta punteó algunos metros, siendo reemplazada por Alarida, que a su vez fué desplazada por Facchino, en cuyo seguimiento se lanzaron Gerolanio, Décima Cuarta, Alarida y Jenaro. Con escasas variantes se desarrolló la prueba hasta la recta final, donde Jenaro y Gerolanio largaron sobre el leadear, produciéndose una interesante lucha que se resolvió en el disco a favor de Jenaro, que precedió por medio cuerpo a Facchino. El 3er. lugar a una cabeza correspondió al debutante Gerolanio, delante de Alarida. Ultimo Aluvión.

Tiempo: 1.26 3|5.

Galloway, que era nuestro favorito, se impuso estrechamente sobre Levantino en los 1,500 metros del premio Mendoza, gracias a la monta de Eduardo Rebolledo.

Exceptuando Tacabaya, que quedó rezagada, todo el lote se movió en las mejores condiciones, y sólo a los doscientos metros corridos vino a destacarse Bouquet al frente, que se cortó tres cuerpos sobre Korea, Kenmure, Khiber, Galloway y Levantino. El puntero hizo correr fuerte, pero una vez en el derecho, se vió asediado por Galloway y Levantino, que inmediatamente dieron cuenta del puntero, y en reñida lucha se fueron hasta la raya. Un momento, Levantino tuvo dominado al pupilo del Burlesco, pero la diferencia de monta se impuso en los tramos finales y Eduardo Rebolledo consiguió que el hijo de Alanés botara una cabeza de ventaja sobre su rival. El 3.er lugar, a cinco cuerpos, lo ocupó Korea, delante de Jalea y Bouquet. Ultimos, lejos, Khiber y Kenmure.

Tiempo: 1.32.

Serenísima, cuyo estado es cada día mejor, ganó al galope el premio Santa Fé, sobre 1,500 metros.

Alzadas las cintas, el lote se movió bien, y a los 200 metros corridos vino a destacarse netamente Ganadero al frente, que puso dos cuerpos en claro sobre Serenísima, quedando más atrás a igual distancia, Indian Boy. A continuación corrían Marly, Castor, Almoneda y Puente Alto y Garete. Seguido en todo momento por Serenísima, pisó el leader la recta, viéndose muy luego asediado por la hija de Calvito, que tras corta lucha dió cuenta de él, para venirse fácil hasta la raya, donde precedió por dos cuerpos a Marly, que aprovechándose del decaimiento final de Ganadero, lo batió por 1 1|2 cuerpo. 4.o Puente Alto, delante de Almoneda. Ultimo Garete.

Tiempo: 1.31 3|5.

La 5.a carrera sobre 1,500 metros, tuvo un final reñido y emocionante, en que Alesia logró salir airosa.

Alesia se lanzó decididamente al frente, seguida a un cuerpo por Mula, Crimora, Monday, y Landrú, colocándose en los últimos puestos Maravedí, Knave y La Décima. La puntera entró a lo derecho con dos cuerpos sobre el pelotón, e inmediatamente le ofrecieron lucha Mula y Crimora. Los tres animales proporcionaron una bonita legada, pues mientras Alesia se defendía bravamente, Crimora, por los palos, y Mula, por fuera, comprometían seriamente sus posiciones, llegando ésta última hasta rebalsarle la línea de carrera. Pero Alesia, solicitada enérgicamente a la huasca, reaccionó, y en el disco pudo anotarse la ventaja mínima sobre Mula, que a su vez precedió por un cuerpo a Crimora, 4.o Landrú, que abierto atropelló tardíamente. 5.o Knave y última La Décima.

Tiempo: 132 4|5.

Escasamente consiguió Malesherbes la victoria en el handicap de fondo, en que Fanfarrona, con la más alta cotización, no tomó tabla.

Puesto el lote en movimiento, no tardó en destacarse Weyler al frente, que al amparo de sus 40 kilos intentó dispararse, pero se lo impidió Altachín, que al pasar por primera vez frente al disco, lo dominó y marcó el tren, seguido por Weyler y Malesherbes de cerca, mientras a unos cinco cuerpos se colocaban Ja-Ja, Almodovar y Picazón, cerrando la marcha Fanfarrona. El tren fué violento, pero al pasar el lote frente al poste de los 900 metros, se acortaron las distancias, y una vez en el derecho, Altachín desapareció ante el avance que por el lado interior le llevó Malesherbes. Frente a las galerías, el hijo de Mustafá parecía que obtendría una fácil victoria, pero hubo de apelar a todas sus energías para contener la atropellada final de Ja-Ja, que sucumbió a media cabeza. En un débil avance, remató tercero, a 2 cuerpos, Bombero, delante de Almodovar.

Tiempo: 2.26.

La reunión se clausuró con el premio San Juan, handicap sobre 1,400 metros, del que desertaron Dánger, Predilecta y Leoncito, correspondiendo la victoria escasamente a nuestro favorito, Náufrago.

Levantadas las cintas, Náufrago tomó la punta, y se cortó 3 cuerpos sobre Sigma, Jaguar y Telinga, quedando último Samuelito. El hijo de Crescendo no se disparó, como es su costumbre, y fué así que una vez en el derecho, pudo defenderse del ataque de Sigma, que en los últimos tramos fué muy efectivo, pero que no le valió más que rematar 2.o a medio pescuezo de nuestro favorito, que al final decayó notoriamente. A 4 cuerpos remató 3.a Telinga, delante de Jaguar.

Tiempo: 1.23 3|5.

CONSULTORIO
PARA PERROS y GATOS
SAN ANTONIO 457.—TELEF. 3649
COMPLETO INSTRUMENTAL
Laboratorios, Ambulancia automóvil propios
CONSULTA .. .. $ 5.00
AMBULANCIA (ida y vuelta) 5.00
VISITA A DOMICILIO (para animales grandes) ... 15.00
Dr. L. SCHMIDT HERMAN

Tintura Ideal
De color muy natural al cabello, espcialmente en negro.
FRASCO: $ 5.00
Consultas gratuitas de señora muy entendida en belleza del cutis.
Sto. DOMINGO 1280
CASA PARTICULAR (ALTOS)

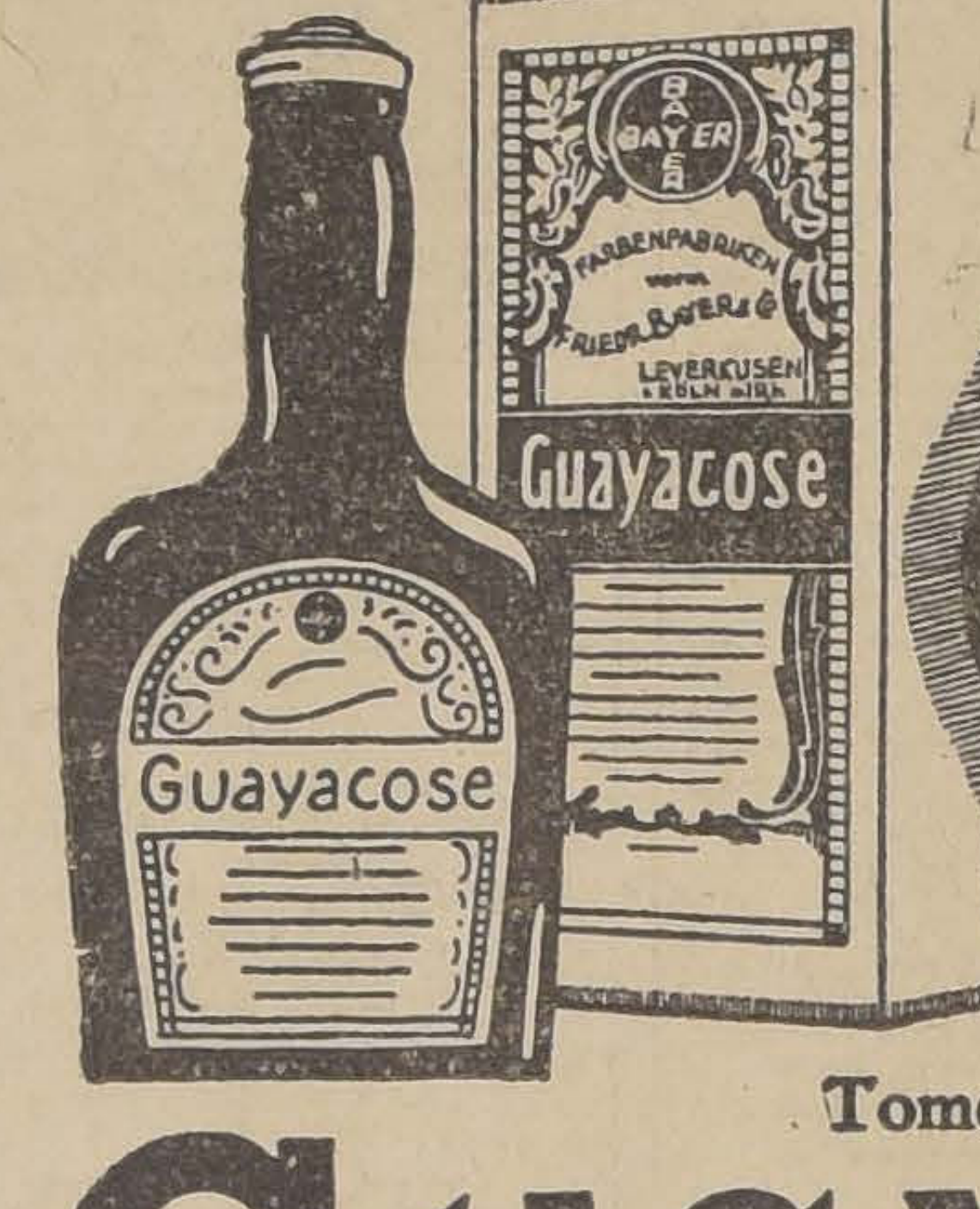

BAYER
La legítima Guayacose
se reconoce por el embalaje, el frasco y la cruz Bayer y, sobre todo, por su acción incomparable. Desde hace muchos años constituye la salvación de los que padecen graves afecciones pulmonares, catarros bronquiales y grippe, preservándolos ademas de estas afecciones. La Guayacose estimula al mismo tiempo el apetito y la digestión.
Tome Vd. pues
Guayacose

RESULTADOS GENERALES

Primera carrera. — Premio SAN LUIS.— 1.400 metros.— $ 4.000 al 1.o; $ 800 al 2.o y $ 400 al 3.o.

	Gan.	Pla.
1.o Genaro, 54 kilos, 2 años, por Hors Pair y Libyc, del corral Limited, jinete E. Rebolledo	201	116
2.o Facchino 54.9, A. Molina	134	89
3.o Gerolano, 54, H. Ramírez	177	88
4.o Alarida, 52.3, J. Oregón	695	257
0 Aluvión, 54, M. Núñez	16	14
0 Manchego, 54, O. Contreras	43	18
0 Bachka, 52.2, M. Gamboa	84	59
0 Décima Cuarta, 52, C. Guerra	293	206
	1643	847

Ganado por 1|2 cuerpo; el 3.o a 1 cabeza.
Tiempo: 1.26 3|5.

Dividendos de Tribunas, unidad de 10 pesos

Gnador de Genaro	$ 73.60
Placé de idem	23.50
Placé de Facchino	27.60
Placé de Gerolano	27.80

Dividendos de Galerías, unidad de 5 pesos

Ganador de Genaro	$ 28.60
Placé de idem	9.30
Placé de Facchino	15.20
Placé de Gerolano	12.30

Segunda carrera.— Premio MENDOZA.— 1.500 metros.— $ 3.500 al 1.o; $ 700 al 2.o y $ 350 al 3.o.

	Gan.	Pla.
1.o Galloway, 52.2 kilos, 3 años, por Alanés y Lady Sigminton, del corral Burlesco, jinete E. Rebolledo	1368	493
2.o Levantino, 53, P. Rebolledo	502	237
3.o Korea, 51.3, M. Vera	327	214
4.o Jalea, 50, C. Guerra	279	185
0 Bouquet, 52, W. Fuentes	78	69
0 Tacabaya, 47.7, M. Lobos	133	62
0 Khibel, 48, A. Gutiérrez	16	20
0 Kenmúre, 46.7, U. Ibarra	54	48
	2762	1328

Ganado por 1 cabeza; el 3.o a 5 cuerpos.
Tiempo: 1.32.
No corrió Palinco 52.

Dividendos de Tribunas, unidad de 10 pesos

Ganador de Galloway	$ 18.20
Placé de idem	11.70
Placé de Levantino	13.50
Placé de Korea	13.99

Dividendos de Galerías, unidad de 5 pesos

Ganador de Galloway	$ 10.00
Placé de idem	6.10
Placé de Levantino	7.00
Placé de Korea	7.90

Tercera carrera.— Premio SANTA FE.— 1.500 metros.— $ 3.500 al 1.o; $ 700 al 2.o y $ 350 al 3.o.

	Gan.	Pla.
1.o Serenísima, 51 kilos, 3 años, por Calvito y Sapientia del Stud San Luis, jinete U. Ibarra	1280	568
2.o Marly, 40, L. Muñoz	181	115
3.o Ganadero 47.9, W. Fuentes	516	233
4.o Puente Alto, 44.3, R. Rice	515	242
0 Castor, 52, H. Ramírez	735	305
0 Indian Boy, 51, P. Rebolledo	352	198
0 Garete, 49.7, N. Ramírez	79	59
0 Almoneda 42,6, C. Guerra	319	247
	4055	2067

Ganado por 2 cuerpos; el 3.o a 1 1|2 cuerpo.
Tiempo: 1.31 3|5.
No corrieron: Castellamare, 42; y Zomol, 40.

Dividendos de Tribunas, unidad de 10 pesos

Ganador de Serenísima	$ 28.50
Placé de idem	15.50
Place de Marly	37.40
Placé de Ganadero	23.50

Dividendos de Galerías, unidad de 5 pesos

Ganador de Serenísima	$ 15.00
Placé de idem	8.20
Placé de Marly	22.20
Placé de Ganadero	11.00

Cuarta carrera.— Premio JOCKEY CLUB ARGENTINO (clásico).—1.400 metros.— $ 650 arg. oro al 1.o; 65 o|o al 2.o y $ 35 o|o al 3.o.

	Gan.	Pla.
1.o Odisea, 52.3 kilos, 2 años, por Saint Emilion, y Penelope, del corral Burlesco, jinete E. Rebolledo	1319	519
2.o Facundina, 52, H. Ramírez	1871	706
3.o Gitanilla 52, J. Vergara	460	321
4.o Notoria, 52, S. Villanueva	284	198
0 Anastasio, 54, M. Gamboa	171	128
0 Descartado, 54, M. Núñez	61	
0 Foguista, 54, C. Guerra	66	68
0 Henry Bell, 54, U. Ibarra	56	39
0 Sin Sabor, 55, A. Molina	616	351
	4904	2330

Ganado por 2 1|2 cuerpos; el 3.o a 1 cabeza.
Tiempo: 1.24 1|5.

Dividendos de Tribunas, unidad de 0 pesos

Ganador de Odisea	$ 33.50
Placé de idem	13.80
Placé de Facundina	12.80
Placé de Gitanilla	16.10

Dividendos de Galerías, unidad de 5 pesos

Ganador de Odisea	$ 16.70
Placé de idem	6.70
Placé de Facundina	6.60
Placé de Gitanilla	9.20

Quinta carrera.— Pre
MAN.— 1.500 metros.—
1.o; $ 700 al 2.o y

1.o Alesia, 41.3 kilos, años, por Altanero y Zorika del señor J. Be da, jinete R. Olave
2.o Mula, 41, P. Silva
3.o Crimora, 43 C. Guerra
4.o Landrú, 54, S. Villanueva
0 Monday, 46, U. Ibarra
0 M. Vescera, 46.7, A. Gutiérrez
0 Maravedí, 46.5, Aranda
0 Palisandra, 43, Guajardo
0 La Décima, 42, J. Lazzoni
0 Abrantes, 40, L. Muñoz
0 Knave, 43.3, J. to

Ganado por 1|2 cabeza; a 1 cabeza.
Tiempo: 1.32 4|5.
No corrieron: Moder pín, 43 e Intuición, 41.

Dividendos de Tribunas, 10 pesos

Ganador de Alesia
Placé de idem
Placé de Mula
Placé de Crimora

Dividendos de Galerías, 5 pesos

Ganador de Alesia
Placé de idem
Placé de Mula
Placé de Crimora

Sexta carrera.— Pre
AIRES.— 2.300 metros.—
al 1.o; $ 1.000 al 2.o y

1.o Malesherbes 45 kilos, 4 años, por Mustafá y Litle Sheeny, del Stud Argentino, jinete, U. Ibarra
2.o Ja-Já, 43, P. Silva
3.o Bombero, 50, S. Fuentes
4.o Almodovar, 55, A. Molina
0 Boggle, 48, C. Guerra
0 Altachín, 47, L. gado
0 Picazón, 47.2, Aranda
0 Fanfarrona, 41, Guajardo
0 Weyler, 40.7, R. ve

Ganado por 1|8 cabeza; 2 cuerpos.
Tiempo: 2.26.
No corrió Jolly Fel

Dividendos de Tribunas, 10 pesos

Ganador de Malesherbes
Placé de idem
Placé de Ja-Já
Placé de Bombero

Dividendos de Galerías, 5 pesos

Ganador de Malesherbes
Placé de idem
Placé de Ja-Já
Placé de Bombero

Sétima carrera.— Pr
JUAN.— 1.400 metros.—
al 1.o; y $ 700 al 2.o,

1.o Náufrago, 49.7 kilos, 4 años, por Crescendo y Regencia, del señor C. Olivares, jinete M. Núñez
2.o Sigma, 55, E. Rebolledo
3.o Telinga, 33, C. Guerra
4.o Jaguar, 40, P. Silva
0 Samuelito, 52, P. guín

Ganado por 1|2 pescuezo; a 4 cuerpos.
Tiempo: 1.23 2|5.
No corrieron: Dánger, lecta, 56 y Leoncito,

Dividendos de Tribunas, 10 pesos

Ganador de Náufrago
Placé de idem
Placé de Sigma

Dividendos de Galerías, 5 pesos

Ganador de Náufrago
Placé de idem
Placé de Sigma

Sin duda Ud. visitará la
Casa Edison

LAS CARRERAS DE LA MAÑANA DE AYER EN EL HIPODROMO CHILE

Con la concurrencia acostumbrada, se desarrolló el programa anunciado en este hipódromo.

Un galope de ejercicio constituyó para la favorita Zona Seca, la prueba para 3 años no ganadores que inició el meet.

Carraca punteó hasta la curva seguida de Zona Seca, Cabro y Papirusa. Apenas llegados al derecho, Zona Seca dió alcance a la puntera, liquidando inmediatamente la carrera a su favor, pues sin esfuerzo se fué distanciando de sus rivales hasta llegar al marcador con 8 cuerpos de ventaja sobre Cabro que precedió por 3 a Papirusa.

Tiempo: 1.28".

En un canter se adjudicó Yacaré los 1,200 metros del premio Tococo.

Desde que se levantaron las cintas, se vió a Yacaré en el puesto de peligro seguido a más de dos cuerpos por Madamo, quedando a continuación Calli Hué, Fiero y Bellorita. El leader con la ventaja adquirida en las distancias iniciales, desembocó en la recta y sin ver comprometida su victoria por los avances de Bellorita y Florito, traspasó el disco con tres cuerpos de ventaja sobre Bellorita, quedando tercero a dos cuerpos Florito delante de Colorado Maduro.

Tiempo: 1.15 2|5.

En un avance final se adjudicó en buena forma Valvén, la tercera carrera,, premio Tolón.

Latria con Peloponeso se empeñaron en lucha por el puesto de honor, viéndose a continuación casi apareados a Cesar Borgia con Habilosa. Jirada la curva final, el lote se agrupó, pasando frente a las galerías Habilosa al frente, pero en las últimas distancias surgieron en impetuoso avance Valvén e Highlander, logrando el primero, 50 metros antes del disco, adueñarse del primer puesto, para trasponerlo con más de un cuerpo sobre Highlander, que precedió por 1|2 cabeza a Habilosa. El cuarto puesto lo obtuvo Jarana.

Tiempo: 1.14 7|5.

Nuestro favorito Cáucaso, se impuso en la cuarta carrera, premio Taltal.

Alderney, dando una vez más pruebas de su gran ligereza, se lanzó al frente seguido a tres cuerpos por Glacé, situándose tercero a dos, Cáucaso, delante de Castellana. La puntera giró la recta siempre en el puesto de leader, pero al comienzo de las galerías se le vino el lote encima, no tardando Cáucaso en pasar al frente, resistiendo en buena forma el avance de Lírica a la que batió por 3|4 de cuerpo. El tercer puesto, a dos cuerpos, lo conservó Glacé delante de Anémona.

Tiempo: 1.18 1|5.

Percala, maestramente conducida por M. Núñez, fué la ganadora de la prueba de fondo, premio Tiltil.

Humorada hizo de leader, hostilizada muy de cerca por Mequetrefe, situándose tercera Percala a tres cuerpos delante de Redondilla y Gorgorito. Una vez girada la curva de los 900 metros, Mequetrefe se apareó a la puntura, avanzando al tercer puesto Redondilla, mientras Percala retrogradaba a los últimos puestos. Llegados al derecho, Redondilla y Gorgorito dieron alcance a los punteros, no tardando la pupila de El Amigo en quedar libre en el puesto de peligro, y cuando ya se daba por descontada su victoria, surgió en impetuoso avance Percala, la que frente a las tribunas le dió alcance, para batirla por 1|2 cuerpo. El tercer puesto a 3|4 de cuerpo lo conservó Gorgorito delante de Mequetrefe.

Tiempo: 1.59 4|5.

En un canter se adjudicó Sovietista la sexta carrera, premio Tenca.

Desde que las cintas se alzaron, se vió a Sovietista en el puesto de leader, seguida a más de un cuerpo por Villapín, situándose tercero Odioso delante de Eliane. Sin sufrir variaciones en su colocación, llegaron los competidores al derecho en que Sovietista, sin ver amagada sus posiciones, se fué en demanda del disco, el que cruzó con un cuerpo de ventaja sobre Villapín. El tercer puesto lo obtuvo Shackleton a 2 1|2 cuerpos delante de Eliane.

Tiempo: 1.14".

Clausuró la reunión el premio Talca, en que rodó Papirote, matándose inmediatamente y salvándose su jinete, C. Pombet, milagrosamente, pues sufrió solamente ligeras contusiones.

Ordenado el movimiento, Blandina, se destacó al frente, seguida por Farrutín, situándose tercero Papirote delante de Fatalist. Jirada la curva de los 900 metros, Papirote avanzó al segundo puesto, pero sin ser molestado repentinamente rodó, produciéndose como en natural, el consiguiente desconcierto entre los que venían corriendo más atrás. Blandina llegó al derecho siempre a la vanguardia, pero no tardó el grupo en venírsele encima, viéndose al final de las galerías destacarse a Ellita, lo que sin mayor esfuerzo contuvo el avance final de Iverdun, al que batió por dos cuerpos. El tercer puesto a igual distancia lo conservó Fatalist delante de Indino.

Tiempo: 1.13 4|5.

RESULTADOS GENERALES

PISTA REGULAR

Primera carrera

Premio TUNCO.—1 400 metros. — $ 1.500 al 1.o, 300 al 3.o y 150 al tercero.

	G.	P.
Zona Seca, 3 años, 55 kilos, por Mustafá y Argentina, del señor F. Marín, jockey J. Vergara	163	87
2.o Cabro, 40, J. Guajardo	99	82
3.o Papirusa, 52, G. Martínez	6	3
4.o Presidencia, 40, F. Santelices	249	143
Morokil, 54, R. Alzamora	13	8
Avaro, 52, M. Vera	32	19
Músico, 54, L. Bravo	38	15
Carraca, 51, L. Guzmán	4	4
Aquelarre, 51, F. Santander	64	31
Zumbido, 43, T. Zúñiga	5	1
Dagmar, 42, J. Pinto	39	19
	412	412

Ganado por 8 cuerpos; el 3.o a 2 cuerpos.
Tiempo: 1.28.
No corrieron: Locuela, 55, y Kosmos, 40.

Dividendos Tribunas:

Ganador de Zona Seca	$ 39.30
Placé de id.	19.60
Id. de Cabro	18.10
Id. de Papirusa	230.70

Dividendos Viña del Mar:

Ganador de Zona Seca	$ 18.90
Placé de id.	8.50
Id. de Cabro	9.80
Id. de Papirusa	74.50

Segunda carrera

Premio TOCOCO.—1,200 metros.— $ 2,000 al 1.o, 400 al 2.o y 200 al tercero.

	G.	P.
1.o Yacaré, 42 kilos, 4 años, por Olascoaga y Donna, del Stud Trianon, jockey J. Guajardo	89	76
2.o Bellorita, 56, C. Pombet	359	168
3.o Florito, 51, C. Santelices	84	57
4.o Col. Maduro, 53, R. Hernández	186	115
Fiero, 58, L. A. Orellana	80	38
Castellano, 56, M. Rojas	139	109
Diva, 55, L. Bravo	108	65
Madamo, 54, J. Vergara	85	55
Saddle, 54, A. Sánchez	135	66
Pasajero, 48, J. Pinto	45	37
Calli Hue, 47, M. Zúñiga	105	80
Huerfanita, 43, J. Amestilli	25	14
	440	877

Ganado por 1 1|4 cuerpo; el 3.o a 2 cuerpos.
Tiempo; 1.15 2|5.

Dividendos Tribunas:

Ganador de Yacaré	$ 145.60
Placé de id.	31.50
Id. de Bellorita	19.70
Id. de Florito	38.70

Dividendos Viña del Mar:

Ganador de Yacaré	$ 106.90
Placé de id.	23.20
Id. de Bellorita	8.70
Id. de Florito	22.50

Tercera carrera

Premio TOLON.— 1,200 metros.— $ 2,000 al 1.o, 400 al 2.o y 200 al tercero.

	G.	P.
1.o Valvén, 53 kls., 5 años, por Scarron y Chilena, del señor E. Román, jockey J. Vergara	119	87
2.o Highlander, 50, L. Morgado	182	111
3.o Habilosa, 47, R. Hernández	161	112
4.o Jarana 54, L. A. Orellana	301	177
César Borgia, 56, C. Pombet	122	63
Pinturera, 54, L. Bravo	45	23
Fullero, 53, C. Sagredo	91	44
Latria, 50, O. Contreras	331	172
Carbonero, 50, J. Rmestilli	10	8
Dado, 48, A. Aranda	185	144
Peloponeso, 48, C. Santander	403	221
Buena Seña, 47, C. Santelices	134	53
	2084	1225

Ganado por 1 1|4 cuerpo; el 3.o a media cabeza.
Tiempo: 1.14 4|5.
No corrió Márida, 50.

Dividendos Tribunas:

Ganador de Valvén	$ 157.60
Placé de id.	40.20
Id. de Highlander	33.60
Id. de Habilosa	32.40

Dividendos Viña del Mar:

Ganador de Valvén	$ 47.90
Placé de id.	16.30
Id. de Highlander	26.50
Id. de Habilosa	16.80

Cuarta carrera

Premio TALTAL.—1,200 metros.— $ 2,000 al 1.o, 400 al 2.o y 200 al tercero

	G.	P.
1.o Cáucaso, 54 kilos, 4 años, por Rosicler y Riga, del Stud El Amigo, jockey C. Pombet	902	412
2.o Lírica, 53, J. Vergara	244	130
3.o Glacé, 54, L. Morgado	125	64
4.o Anémona, 47, L. Santander	340	163
Turista, 55, R. Ubilla	66	25
Alderney, 49, C. Guerra	424	147
Eudon, 48, Arm. Silva	187	146
Castellana, 50, O. Contreras	177	95
	2465	1182

Ganado por 3|4 de cuerpo; el 3.o a 2 cuerpos.
Tiempo: 1.18 1|5.
No corrieron: Náufrago, 60; Ku-Kú, 60; Kilimanjaro, 49, y Variable, 47.

Dividendos Tribunas:

Ganador de Cáucaso	$ 21.60
Placé de id.	13.70
Id. de Lírica	21.70
Id. de Glacé	33.80

Dividendos Viña del Mar:

Ganador de Cáucaso	$ 11.90
Placé de id.	7.—
Id. de Lírica	13.30
Id. de Glacé	9.90

Quinta carrera

Premio TITIL. — 1.900 metros. — $ 3.000 al 1.o, $ 600 al 2.o y $ 300 al 3.o.

	G.	P.
1.o Percala, 53 kilos, 4 años, por Pirapó y Shylass, del señor D. Urrutia. Jockey M. Núñez	345	133
2.o Redondilla 53, C. Pombet	1051	470
3.o Gorgorito 53, N. Ramírez	445	178
4.o Mequetrefe 44, C. Guerra	215	101
0 Jana 54, C. Santander	77	19
0 Isócrates 52, J. Vergara	615	261
0 Humorada 49, P. P. Quezada	292	143
Total	3040	1350

Ganado por 1|2 cuerpo; el 3.o a 3|4 cuerpo.
Tiempo: 1.59 4|5.
No corrieron: Rintintin 45 y Livinock 40.

Dividendos de Tribunas, unidad de $ 10

Ganador de Percala	$ 79.30
Placé de idem	31.50
Placé de Redondilla	16.10

Dividendos de Viña del Mar, unidad $ 5

Ganador de Percala	$ 39.40
Placé de idem	18.70
Placé de Redondilla	9.10

VENDO QUINTA EN AV. MACUL
Compuesta de 13,000 metros de superficie, totalmente plantada con fruta escogida, grandes parrones. 1|2 hectárea de viña, gran alcachofal, casa compuesta de seis piezas y dependencias, gallineros, agua potable y corriente en abundancia, muy buenos cierros, etc.
FACILIDADES PARA EL PAGO
Precio: $ 70,000.00
MAYORES DATOS DARA
ARMANDO ARCE M. — Morandé 410

Sexta carrera

Premio TEUCA. — 1.200 metros. — $ 2.000 al 1.o, $ 40 al 2.o y $ 200 al 3.o.

	G.	P.
1.o Sovietista 52 kilos 3 años, por Ojito y Chilena, del señor Manuel González, Jockey V. Fernández	335	160
2.o Villapín 49, P. P. Quezada	236	114
3.o Shackleton 58, J. Vergara	269	115
4.o Eliane 49, C. Guerra	435	182
0 Pelendón 57, C. Santander	66	29
0 Coquetón 53, M. Rojas	[illegible]	227
0 Odioso 52, C. Pombet	204	91
0 Lantenac 48, M. Núñez	847	324
Total	2818	1242

Ganado por tres cuerpos; el 3.o a dos cuerpos.
Tiempo: 1.15 2|5.
No corrieron: Kasaba 55, Pichardín 54, Palisandra 53 y Jacobino 50.

Dividendos de Tribunas, unidad de $ 10

Ganador de Sovietista	$ 75.50
Placé de idem	25.20
Placé de Villapín	31.30
Placé de Shackleton	31.10

Dividendos de Viña del Mar, unidad $ 5

Ganador de Sovietista	$ 36.90
Placé de idem	10.80
Placé de Villapín	15.30
Placé de Shackleton	33.10

Sétima carrera

Premio TALCA. — 1.200 metros. — $ 2.000 al 1.o, $ 400 al 2.o y $ 200 al 3.o.

	G.	P.
1.o Ellita, 51 kilos, 4 años por Last Reason y Coqueta IV del Stud Olvido. Jockey C. Santander	772	274
2.o Iverdun 5?, A. Sánchez	820	237
3.o Fatalist 48, J. Pinto	380	183
4.o Indino 50, L. Morgado	525	201
0 Blandina 56, M. Núñez	97	42
0 Papirote 54, C. Pombet	374	159
0 Juglar 49, M. Rojas	352	123
0 Farrutín 49, L. Muñoz	255	86
0 Last Gift 48, C. Santelices	67	40
Total	3442	1345

Ganado por dos cuerpos, el 3.o a dos cuerpos.
Tiempo: 1.13 4|5.
No corrieron: Lanzafuego 56, Gremoble 50, Campanita 48, Kamarad 47, Guira 45 y Job 41.

Dividendos de Tribunas, unidad de $ 10

Ganador de Ellita	$ 61.20
Placé de idem	16.30
Placé de Iverdun	17.30
Placé de Fatalist	19.40

Dividendos de Viña del Mar $ 5

Ganador de Ellita
Placé de idem
Placé de Iverdun
Placé de Fatalist

NOTICIAS DIVERSAS

Preparadores de los ganadores en la reunión de ayer en ambos

CLUB HIPICO
Genaro — F. Galván.
Galloway — Andrés Rodríguez
Serenísima — J. Méndez
Odiosa II — Andrés R
Alesia — A. Castro.
Malesherbes — G. Figue
Náufrago — E. Eme

HIPODROMO CHILE
Zona Seca — Art.
Yacaré — Art. Rodríguez
Vaivén — C. Ruz.
Cáucaso — F. Peralta
Percala — D. Sandoval
Sovietista — J. B.
Ellita — R. Bustos.

Después de corrida la
rrera se presentó el propietario
rida a exponer que la
de su yegua se debía a
abierta por Bachka al
de los 1,100 metros.
cia de esta declaración
50 pesos al jinete de
gón, por no reclamar,
a M. Gamboa, de Bachka
cuenta del accidente

—Después de disputada
carrera se presentó el
Korea, a exponer que
forme con la performance
producido, y de que
que la condujo, no había
instrucciones. Llamado
no había tomado parte
ras distancias, por
rriendo por afuera y al
mera curva se habría
mente.

—En el clásico reclamó
tra Sinsabor, por atravesarle
ra de los 1,100 metros y
contra Notoria por cruzarle
tida. No se dió lugar a
mos.

El propietario de
tado en 20 pesos por
rrer con otros colores.

La junta no dió lugar a
tud del jinete L.
cuentra suspendido.

—En el Hipódromo Chile
tado en 50 pesos el jinete
por no seguir su línea
—Napoleón Ramírez fué
20 pesos por no montar
mentario.

En la última carrera
matándose inmediatamente
con ligeras contusiones
Pombet.

—Las inscripciones para
del Domingo 31 en el Hipódromo
se recibirán el Martes
4 P.

EL CADAVER DE LA DESCONOCIDA FLOTABA SOBRE LAS AGUAS DEL CANAL DE SAN CARLOS

LOS CARABINEROS Y LA SECCION DE SEGURIDAD INICIAN AYER MISMO LAS INVESTIGACIONES PARA ESTABLECER SI SE TRATA DE UN CRIMEN, DE UN ACCIDENTE O DE UN SUICIDIO

Como a las 10 de la mañana de ayer, los carabineros de la comuna de Providencia, recibieron un grave denuncio. En un canal de los alrededores, se había encontrado el cadáver de una mujer, hecho que se prestaba a los más animados comentarios entre las personas que hicieron el descubrimiento.

Según las primeras informaciones recibidas por los carabineros, se creía en la posibilidad de un crimen, pues se había hecho correr la noticia de que el cadáver tenía las manos amarradas y como se trataba de una mujer no mal vestida, el rumor tomaba visos de veracidad.

Tan pronto como los carabineros se impusieron de este denuncio, se dirigieron en el acto al sitio del suceso a fin de imponerse del hecho.

EN LA FABRICA DE CERVEZA

El hallazgo macabro había tenido lugar en la Fábrica de Cerveza de Providencia y en el canal que pasa por el mismo sitio.

En la mañana la persona encargada de levantar la compuerta del canal, se encontró con que en (ese momento flotaba sobre la superficie de las aguas un cadáver de mujer...

La alarma que sintió el empleado del establecimiento con ese hallazgo, no fué chica y en el acto llamó a otras personas para darle cuenta del caso.

Se acercaron varios empleados de la Fábrica y comprobaron de que era verdad el denuncio ya que el cadáver permanecía a la vista de todos demostrando el misterio de su existencia en aquel sitio momentáneamente fúnebre.

Acordaron entonces dar aviso a los carabineros para que éstos iniciaran las investigaciones del caso y establecieran si se trataba de un crimen o de un accidente.

¿SE TRATA DE UN HECHO DELICTUOSO?

Poco a poco la noticia fué circulando por el vecindario y a los momentos después ya no existía persona del lugar que no supiera que en el canal de San Carlos se había encontrado un cadáver de una mujer y dieran los más siniestros caracteres al hallazgo.

Casi todos hablaban de crimen y muy pocos los que creían en la posibilidad de una desgracia.

A primera vista, la mujer se encontraba en el agua sólo pocas horas, pues tenía aún sobre su cuerpo sus ropas de vestir, las que conservaba intactas.

La llegada de los carabineros que sacaron el cadáver y lo inspeccionaron, vino a poner término a los comentarios diversos que se hacían para dedicarse sólo al sesgo que tomaban las pesquisas.

Pero bien poca cosa se pudo descubrir ya que la mujer en esos momentos no fué reconocida por nadie y no presentaba golpes ni huellas de violencia alguna.

LAS PESQUISAS

Los carabineros de Providencia dieron cuenta después a la Sección de Seguridad de este hecho.

Esta repartición mandó en el acto a uno de sus oficiales para que investigara y recogiera las primeras noticias en el mismo lugar del hallazgo.

Este oficial no pudo sacar otra cosa de más importancia que las que ya se sabían y establecer que el cadáver no tenía las manos atadas como se creyó en un principio, sino que éste era el efecto de la misma ropa que las cubría.

A pesar de las preguntas que hizo no pudo saber de qué mujer se trataba, pues los presentes y las personas a quienes interrogó le manifestaron que no reconocían el cadáver.

Con este resultado las dudas subsistían y nadie sabe aún si se trata de un crimen o una desgracia cualquiera, como el que la mujer haya caído involuntariamente al agua y encontrado allí la muerte.

HOY SE DARA CUENTA A LA JUSTICIA

Los carabineros que intervinieron primeramente en el hallazgo, darán cuenta hoy al Juez del Crimen de Turno de este hecho que como decimos al comenzar, fué el tema de todos los comentarios ayer en la mañana en la comuna de Providencia, en los alrededores de la Fábrica de Cerveza.

Si las investigaciones practicadas por los carabineros en las últimas horas, han dado mejores resultados, ellos serán puestos en conocimiento del Juez del Crimen, señor Erazo, junto con el parte respectivo.

La autopsia al cadáver, por otra parte, dará más detalles en el hallazgo del cadáver del canal de San Carlos, que ayer se presentaba un tanto misterioso.

Por otra parte, la Sección de Seguridad ha seguido adelante sus investigaciones a fin de identificar a la mujer y averiguar dónde vivía y dónde se hallaba en la noche anterior al encuentro de su cadáver, para poder establecer si se trata de un crimen, de un accidente o de un suicidio.

LA MORGUE EMPIEZA A DESCIFRAR EL MISTERIO

En la tarde de ayer, se envió el cadáver de la desconocida a la morgue, de orden de las autoridades respectivas.

Según se nos informó, a última hora, en ese establecimiento fué reconocido el cadáver por Fernando García que tiene su domicilio en la calle de Pío Nono N.o 158.

García manifestó que el cadáver correspondía a su suegra doña Magdalena Valencia Flores, señora que tenía 58 años de edad y la que se había ausentado de su domicilio el día anterior.

Con estos antecedentes, el Inspector de la Sección de Seguridad, señor Armengol Poblete, que se ha hecho cargo de las investigaciones, ha redoblado sus esfuerzos por darles fin y establecer las verdaderas causas que dieron con ella en el canal.

Un prendedor valioso que espera a su dueña

Hace algunos días, llegó a conocimiento de la Sección de Seguridad, que en un establecimiento del centro había quedado olvidado un valioso prendedor de señora, sin que ésta se hubiese dado cuenta o haya vuelto en su busca.

Uno de los detectives de la Sección, inició las investigaciones del caso, dió con el establecimiento y recogió la hermosa joya.

Pero a pesar de las diligencias que se han hecho, no se ha podido dar con la dama propietaria del prendedor y éste se encuentra en la citada repartición policial esperando que su dueña lo reclame.

Relataban el cuento del tío...

Los agentes de la Sección de Seguridad, que hacen el recorrido de los tranvías, aprehendieron ayer a dos conocidos delincuentes en los precisos momentos que estaban "trabajando" a dos víctimas que recién habían desembarcado en la estación de Yungay procedentes de Valparaíso.

Tan pronto como los detectives se dieron cuenta de la presencia de aquel par de bribones, les dieron alcance y libraron así a los pobres porteños que perdieran su plata que traían a Santiago donde venían por algunas diligencias.

Los delincuentes son Segundo Campos Silva, alias "El Negro" y Roberto Guerra Bravo, alias "El Boca Chica".

La aprehensión de estos sujetos se hizo en la calle de Chañarcillo esquina de Avenida de Matucana, es decir, en los alrededores de la estación Yungay.

Se perdió la pobre loca

La policía busca a una joven de 18 años de edad, llamada Guillermina Venegas y que desapareció en circunstancias que se hallaba en Diez de Julio, esquina de Arturo Prat.

Según la persona que hace el denuncio, esta joven se encuentra con sus facultades mentales perturbadas y hace poco no más había abandonado la Casa de Orates.

A pesar de las diligencias que se han hecho hasta el momento, aún no ha sido posible dar con ella.

Las infracciones del tránsito

EN LA ULTIMA SEMANA

Infracciones cometidas por los autos y góndolas, a saber: mayor velocidad, no tocar bocina, etc., 145.

Infracciones cometidas por carretas, carretelas y otros vehículos, 158.

Total de infracciones: 303.

Togal

El famoso específico alemán contra la Gripe, Influenza, Resfríos, Dolores Reumáticos y Nerviosos

PEDIDOS A CASILLA 3609

N|O.

SEA GRUESO, SALUDABLE FUERTE, ROBUSTO

Si en lugar de seguir siendo flaco (o flaca) prefiere usted aumentar sus carnes y fuerzas y hermosear sus formas, decídase hoy mismo a tomar CARNOL, el bien conocido específico para engordar. A las pocas semanas de tomarlo en toda probabilidad habrá aumentado usted algunos kilos, y continuando el tratamiento alcanzará su peso en proporción con su estatura. Las personas delgadas no son tan atractivas como las gruesas y robustas, bien desarrolladas y formadas; además, están expuestas a enfermarse con mayor facilidad; de ahí que toda persona delgada quiera engordar y fortalecerse. No basta aumentar los alimentos para poder engordar, sino que es necesario retener y asimilar lo que uno come. Muchas personas delgadas comen más que las personas gruesas; pero sin provecho, porque su organismo no retiene ni asimila los alimentos que recibe. CARNOL (pastillas) no es un remedio para curar enfermedades, sino una combinación de ingredientes nutritivos para hacer engordar a los delgados.

ATENCION.—Enfermos del estómago, así como también aquéllos que necesiten un tónico reconstituyente, no deberán tomar CARNOL si no desean, al mismo tiempo, ganar carnes. CARNOL se vende en las Boticas.

"Rojo Serrallo"

Da color muy natural al cabello como el de los 15 años. Sólo por quince días permanecerá a $ 2.00, para subir a su antiguo precio de $ 3.00.

STO. DOMINGO 1280

CASA PARTICULAR

Consultas gratuitas de señora muy entendida en belleza del cutis. Espinillas, rojeces, eczemas, puntos negros, paños y otros desperfectos que afean el rostro. Precios módicos por tratamientos.

30—M.

Se avisa a los señores MEDICOS Y FARMACEUTICOS que han llegado

Tabletas "BAYER" de Salofeno

antirreumático y antineurálgico eficaz e inofensivo

LA MUERTE MISTERIOSA DE "EL CABRO JULIO"

ESTE OBRERO DE PANADERIA LLEGO A UN DOMICILIO DE LA CALLE DE SAN DIEGO Y A LAS POCAS HORAS DESPUES FUE ENCONTRADO SOLO SU CADAVER

Un obrero de panaderías que hace poco sostuvo una pendencia con uno de sus compañeros y que desde esos momentos se sintió mal hasta ir a morir en la casa indicada.

Según las investigaciones practicadas por la policía, este obrero trabajaba en la panadería "La Magallanes" y de allí se dirigió a San Diego número 2357, donde se le dió hospedaje.

Pero a las pocas horas, el dueño de esa casa, Manuel González Medina, tuvo la sorpresa de encontrar al panadero convertido en un cadáver.

Según González, el "Cabro Julio", cuyo apellido aún se ignora, llegó a su domicilio, a las 2.30 de la tarde y a las 5, sólo era un despojo humano, sin que se pueda dar cuenta de cómo ocurrió el hecho.

Pero las investigaciones efectuadas por la comisaría respectiva habían de la pendencia anterior y se estima que desde entonces pudo el "Cabro Julio" haber quedado mal.

De este hecho se dió cuenta al Juzgado del crimen de turno con los antecedentes recogidos y que explican el caso.

El cadáver fué remitido a la morgue para que se le practicara la autopsia médico legal respectiva.

Hoy se iniciará el sumario con los detalles del parte policial y las investigaciones que a este respecto ha hecho la Sección de Seguridad.

Las últimas noticias dicen que el "Cabro Julio" se dirigió a una casa de la calle de San Diego en busca de hospedaje y allí amaneció muerto.

¿Quién es el "Cabro Julio"?

INDUSTRIAS Y COMERCIO

CAMBIO

COMERCIAL 41.70

EQUIVALENCIAS DEL CAMBIO BANCARIO:

1 FRANCO BELGA, vale. . . 0.45.45
1 DOLAR. 8.86
1 FRANCO 0.44.60
1 PESETA 1.27
1 NACIONAL ARG. 3.49

LIBRAS EN ORO AMERICANO: 486
UN PESO PAPEL, VALE 5¾ PENIQUES
PREMIO DEL ORO: 235.50

GUIA OFICIAL DE CORREDORES DE LA BOLSA DE COMERCIO

COMPRA-VENTA DE ACCIONES, ORO, BONOS; PRESTAMOS HIPOTECARIOS

BALBONTIN Y HELFMAN
Edificio Ariztía, 4.o piso

BARROS GONZALEZ
Bandera N.o 149.

MONTT FRANCISCO
Bolsa de Comercio. Oficina N.o 23.

EMILIO ALAMPARTE LASTRA
Agustinas 1223

JARAS D. V. ISMAEL
Calle Club de la Unión N.o 1069

SUBERCASEAUX FRANCISCO
Bandera N.o 73

SUTIL PRIETO DIEGO
Bandera N.o 69

VALDES RICARDO
Calle La Bolsa N.o 84

VILLAMIL FLORENCIO
Calle La Bolsa N.o 82. Tel. 2664.

Vendo CHACRA

situada cerca de Santiago, consta de 22 cuadras de suelo de primera clase, totalmente regada, de las cuales 15 son de viña francesa y muy bien tenida; el resto está dividido en cuarto potreros y buenas casas de habitaciones, tres posesiones para inquilinos, galpones, bodegas y maquinarias para la vendimia; gran arboleda con frutas escogidas; muy buenos cierros, etc. Debe 50,000 pesos a la Caja. Facilidades para el pago.

PRECIO: $ 220,000

Se aceptan en parte de pagos propiedades en Santiago. Mayores datos dará:

ARMANDO ARCE M.

MORANDE 410 — CASILLA 3522

S. A. FERIA YZQUIERDO

Sntiago, 23 de Mayo de 1925.

LOTES VENDIDOS AL PESO

21 Novillos, con 11948 kilos, a 1.15 1|2
6 Novillos, con 34908, a 1.13 1|2
20 Novillos, con 9970, a 1.13
10 Novillos, con 5520, a 1.10 1|2
20 Novillos, con 9176, a 1.06 1|2
20 Novillos, a 8630, a 1.05
19 Novillos, a 8710, a 1.04 1|2
12 Novillos, con 5398, a 1.02 1|2
19 Novillos, con 8686, a 1.02 1|2
12 Novillos, con 5490, a 1.03 1|2
10 Novillos con 466, a 1.01.
20 Novilos, con 8900 a 99 1|2
20 Novillos, con 89 24, a 90 1|2
10 Novillos, con 4192, a 99
15 Novillos, con 5296, a 93 1|2
20 Novillos, a 8660, a 92 1|2
11 Novillos, con 3818 a 91 1|2
10 Novillos, con 3374, a 88 1|2
13 Novilos, con 4988, a 85 1|2
10 Novillos, con 320, a 83
15 Novillos, con 5536, a 80 1|2
6 Bueyes, con 4606, a 1.17
10 Bueyes, con 5540, a 1.13 1|2
6 Bueyes, con 3920, a 1.08 1|1
5 Bueyes, con 3460, a 1.06
7 Bueyes, con 4350, a 1.03
7 Bueyes, con 4438, 1.02
6 Bueyes, con 3960, a 99
5 Bueyes, con 2850, a 98 1|3
7 Bueyes, con 4600, a 99 1|2
6 Bueyes con 3694 a 97 1|3
5 Bueyes con 2612 a 97
5 Bueyes con 3268 a 96 1|2
5 Bueyes con 3146 a 94 1|2
6 Bueyes con 3300 a 88
5 Bueyes con 3146 a 87 1|2
5 Bueyes con 3150 a 88
5 Bueyes con 3240 a 86 1|2
5 Bueyes con 32858 a 86
7 Bueyes con 3700 a 82 1|2
5 Bueyes con 2522 a 80,
5 Bueyes con 3962 a 79
6 Bueyes con 3246 a 78 1|2
5 Bueyes con 2706, a 75 1|2
20 Vacas, con 11060, a 1.15
12 Vacas a 5760, a 1.14
10 Vacas con 4086 a 1.14 1|2
10 Vacas, con 4356, a 1.07
20 Vacas, con 8830, a 1.05
14 Vacas, con 5350 a 1.05 1|2
10 Vacas, con 4586, a 1.05
18 Vacas, con 8140, a 99
12 Vacas, con 5216 a 1.03
18 Vacas, con 7460, a 98 1|2
10 Vacas, con 4592, a 97 1|2
11 Vacas, con 4700, a 97
11 Vacas, con 4746, a 95 1|2
10 Vacas, con 3516, a 93 1|2
10 Vacas, a 3808, a 93 1|2
21 Vacas, con 7550, a 93
20 Vacas, con 7500, a 89 1|3
8 Vacas, con 3436, a 89
13 Vacas, con 4600, a 88 1|2
11 Vacas, con 45 64, a 86 1|2
23 Vacas, con 6966, a 86 1|2
12 Vacas, con 4646, a 88 1|2
10 Vacas, con 4400 a 85 1|2
8 Vacas, con 2582, a 0.85
10 Vacas, con 4630, a 0.87
11 Vacas, con 4082, a 0.84
10 Vacas, con 4290, a 0.84
23 Vacas, con 6474, a 84
14 Vacas, con 3890, a 79
10 Vacas, con 3352, a 78
10 Vacas, con 3600 a 77 1|2
10 Vacas, con 3338, a 77 1|2
50 Ovejas, a 38 pesos cada una
110 Ovejas, a 37 pesos cada una
120 Ovejas, a 25 pesos cada una
Vacas a 1.15 a 77 1|2 el kilo
Bueyes, de 1.17 a 75 el kilo
Novillos, de 1.15 1|2 a 80 1|2

MATADERO PUBLICO

ENCIERRA PARA HOY

Ganado mayor		Ganado menor	
Bueyes	89	Corderos	1119
Novillos	87	Cerdos	748
Vacas	320	Cabros	
Q. vivos	22	Terneros	158
Q. en vara	80		
Total	598	Total	2025

DANDERINA CONTIENE la CAÍDA del PELO y lo FORTIFICA

Casa Edison

¿Dónde está?

LA SOCIEDAD DE ARTESANOS "LA UNION" RESPONDE AL MAYOR MILLAN

Esta prestigiosa institución ha enviado al mayor Millán la siguiente carta en respuesta a la excusa que diera el distinguido oficial a la invitación que se le hizo para que dictara una conferencia el día 21 de Mayo en sus salones:

"Santiago, 23 de Mayo de 1925. — Señor Mayor don Carlos Millán Iriarte. — Presente:

Señor de nuestra consideración:

El Directorio de la Sociedad de Artesanos La Unión, deseoso de llevar a su tribuna a personas versadas en los diversos problemas que afectan a la clase trabajadora, lo había invitado para que dictara una conferencia patriótica el día de la conmemoración de la epopeya de Iquique.

Para escuchar esta conferencia, los socios se aprestaban para concurrir. El entusiasmo era tanto mayor, cuanto que a usted se le considera uno de los ciudadanos más leales, más sinceros y más preparados de cuantos iniciaron la gran jornada de reconstrucción nacional.

Posteriormente a nuestra invitación, el señor Inspector General del Ejército firmó una circular en que se prohibe a los señores oficiales escribir y dar conferencias en centros obreros o políticos. Usted, fiel a sus principios de soldado, y consecuente con lo que ha manifestado en repetidas ocasiones, respetó en todas sus partes la circular precitada y nos envió con fecha 20 del presente, mes, la atenta e interesante comunicación que conoce la luz pública.

Ciertamente hemos lamentado muy de veras el no haber podido escucharlo en la oportunidad señalada; pero nos llena de orgullo, señor Mayor, saber que el militar que recorrió en época de inquietud para la patria los círculos obreros, predicando una doctrina de salvación nacional, manifestando su gran amor a las clases desvalidas, no es el soldado subversivo, ni es tampoco el falso apóstol que engañando a las masas busca un hacidero para obtener pingües utilidades a trueque del engaño y la burla para los trabajadores.

Para cuando pase esta época de recelos y suspicacias, recordando las últimas palabras de su interesante carta, seguramente vendrá usted hasta el seno de esta vieja institución de artesanos. El día en que ésto suceda, no le quepa la menor duda, señor Millán, que será recibido como de los nuestros, es decir, como un ciudadano amante del orden, del progreso y de la libertad.

Quedan a las órdenes de usted sus Affmos. y SS. SS. — (Firmado). — **Vicente Adrián V.**, Presidente —(Firmado) — **Juan Ignacio Moya**, Secretario".

LA PRIMERA ASAMBLEA DE LA UNION INDUSTRIAL DEL CUERO Y ANEXOS

Con numerosa asistencia de organizados se efectuó en la mañana de ayer la primera asamblea de esta colectividad.

Constituída la sesión, se procedió en primer término a nombrar secretarios de actas y prensa, cargos que recayeron en las personas de Francisco López com secretario de actas y Luis Galdámez, como secretario de prensa.

Se puso en discusión inmediata la renuncia del secretario general.

Se pasó a nombrar el nuevo secretario, recayendo éste en el compañero Alberto Balofett.

Se pasó a tratar la situación de la huelga del personal Picó. Uno de los miembros del comité de huelga hace una exposición detallada de la huelga. Al término del debate se aprobaron por aclamación unánime los siguientes acuerdos:

1.o La Unión Industrial del Cuero y Anexos ante la publicación aparecida en la prensa de ayer, hecha por elemento disgregado del personal en huelga, y por otros que no pertenecen ni han pertenecido a él, acuerda:

Que el personal de huelguistas concurra en masa a los diarios, acompañados del directorio de esta Unión, a desmentir esa publicación por cuanto no está ajustada a ninguna de sus partes a la verdad de los hechos. Este trámite se cumplió anoche mismo.

2.o Efectuar una concentración general de todas las fábricas afiliadas a esta Unión, en calle San Diego esquina Victoria. Para ésto los personales estarán atentos desde el día de hoy para responder a la circular que enviará el directorio general.

El gremio de panificadores celebra una importante reunión

La Junta Administrativa de los Sindicatos Unidos de Panificadores de esta capital, a raíz de los últimos acontecimientos sobre el lok-out, hace un llamado general a todos los panificadores de Santiago.

Esta reunión se llevará a efecto esta noche a las 8 en el Teatro Selecta, calle Chacabuco esquina de Mapocho.

Sociedad de Socorros Mutuos Bernardo O'Higgins

Habiendo dejado de existir la señora esposa del socio Manuel Parra L., se nos pide rogar a los asociados concurrir a sus funerales que se efectuarán hoy Lunes a las 4 P. M.

El cortejo partirá de la Avenida Santa María 0180.

A los trabajadores de la Policía de Aseo

Se les cita para hoy a las 3.30 P. M. en Maipú 830, para que concurran a los funerales de un trabajador perteneciente a esta sociedad.

Rivaliza en hermosura con el cardenal

PARKER
DUOFOLD

Trate de parar cualquiera otra pluma en la palma de la mano, así—

Y de acomodarla entre los dedos, así—

Y de escribir con ella con la punta colocada al revés, así—

Ofrezca otra pluma a 31.000 pasajeros

Como se ha hecho con esta Duofold Parker, usada para inscribir sus nombres por los viajeros que frecuentan en el invierno el Hotel Royal Palm, en San Petersburgo, Florida, y en el verano el Hotel Mount Washington, en Bretton Woods, New Hampshire.

No es posible competir en términos de igualdad con el mundo con una pluma incapaz de seguirle el paso a la Duofold.

Para proteger la punta de esta pluma se usa un iridio pulido excepcionalmente duro y fino, que pagamos a doble precio. Y así podemos garantizar que, salvo casos de extraordinario maltrato, la punta de la Duofold dura 25 años.

A causa de su hermoso color de laca roja con casquete negro, esta elegante pluma, que podemos usar con verdadero orgullo, resalta a la vista y difícilmente puede extraviarse. Y el tamaño doble del cañón le permite contener mayor cantidad de tinta.

De venta en todos los buenos establecimientos y papelerías, con el privilegio de 30 días de prueba. Entre y pruebe una con sus propias manos.

THE PARKER PEN COMPANY
Lápices Duofold Parker, iguales a las plumas, tamaño doble,
Fábrica y oficinas generales:
Janesville Wisconsin, E. U. A.

Curphey y Cía., Santiago: Ahumada esquina Agustinas.— Valparaíso, Blanco 637

Parker Lucky Curve Duofold
con la punta que dura 25 años

Duofold Jr., Igual, pero más pequeña
Lady Duofold, Con aro para cadenilla

Los chauffeurs celebran el aniversario del Sindicato de Chile

Entusiasmo reina en los círculos choferiles por celebrar esa fiesta el 6 de Junio la que consistirá en un banquete y baile social.

Dado el entusiasmo por la reorganización del sindicato, no dudamos tendrá gran éxito.

Las tarjetas de adhesión se encuentran a disposición de los socios en los almacenes de la Cooperativa de Choferes.

—Cítase al Directorio hoy a las 6 P. M. en Delicias 1833.

La fiesta de ayer del Laboratorio Chile B. C

Con todo éxito se efectuó ayer la celebración del 7.o aniversario de esta colectividad.

En su local de la calle Ecuador se reunieron patrones y obreros y en medio de la mayor alegría se desarrolló el programa que se había preparado.

Cigarrillos
CAIRO
CAJETILLA
insuperables $ 40

Centro Recreativo Artes Gráficas

LA VELADA LITERARIO-MUSICAL Y BAILE DEL SABADO PROXIMO

Con un programa lleno de atractivos, en el que tomarán parte los señores Orlando Meza, Antonio Escobar, Luciano López, Serafín Soto, Alberto Moraga Molina, Juan Wolnitzky, y donde se representarán "Los muertos mandan", y "La sufraguista", hará su reaparición el Cuadro Artístico Gutenberg, el que depende del Centro Recreativo Artes Gráficas, el Sábado próximo, a las 9 P. M., en el local de este Centro.

Entre los nuevos elementos con que cuenta el Cuadro Gutenberg, figura el señor Alberto Moraga Molina, quien posee una bien timbrada voz de tenor.

Los programas y entradas para esta fiesta ya están confeccionados, los que se encuentran a disposición de los asociados y público en general.

La Junta Administrativa de la I. W. W.

Hoy, a las 9 P. M., se reunirá la junta administrativa de la I. W. W. para resolver asuntos de actualidad.

Se advierte que las clases de Castellano empezarán desde el Jueves próximo.

Congreso Social Obrero

Se cita para el Miércoles a las 9 P. M. en el local de la Sociedad Artesanos La Unión, Riquelme N.o 851, a todos los delegados y personas que tengan poder de sociedades obreras.

Por tratarse de asuntos de vital importancia para la marcha regular de la institución, rogamos la puntual asistencia de los delegados de la Sociedad Artesanos La Unión, Manuel Rodríguez, Igualdad y Tabajo, Comerciantes y Agricultores, Miguel Angel, Universal, Protección de la Mujer, Estrella Chilena de Señoras, Ferroviarios, Ateneo Obrero, Tipógrafos, Unión de Peluqueros, B. O'Higgins, Hojalateros y Gásfiters, y los delegados de las sociedades de provincias.

Se nos ruega citar a la comisión Escuela Nocturna Nicolás Palacios, para esta sesión.

Sociedad "Santiago" de Zapateros, Hormeros y Curtidores

Cita a reunión para hoy a las 4 de la tarde, a los siguientes asociados: Videla, Pérez, Allendes, Pérez, Juan A. Bravo, Correa, y Torres, Señoritas Carmen Lagos y Zoila Contreras, en su salón social, San Pablo 1636.

Unión Sindical de Repartidores de Pan

Para hoy a todo el gremio a reunión en Gálvez esquina de Valparaíso, a las 9 P. M.

En la semana pasada quedó formado el sindicato N.o 2 que se encuentra en Maipú N.o 840. Este sindicato cita a los compañeros del barrio San Pablo, Yungay, Recoleta, e Independencia.

Sociedad de Empleados de Carnicerías "El Esfuerzo"

Esta institución, durante el día de ayer, se dedicó por medio de las respectivas comisiones a fiscalizar el cumplimiento de la ley de descanso dominical.

Igual cosa harán en el día de hoy.

Centro El Despertar

La Comisión de Fiestas prepara para hoy las 5.45 de la tarde un baile a beneficio del Policlínico de este Centro.

Fiestas sociales

Centro Social Sol de Mayo. — Baile, matinée y noche.

Citaciones

Ateneo Obrero de Chile. — Para esta tarde a las 6 P. M. cita a sesión extraordinaria.

Centro Recreativo Victoria. — Cita a junta general para hoy a las 8 P. M.

Cuadro Artístico La Aurora. — Cita a ensayo para hoy a las 8.30 P. M. en Arturo Prat 1242.

Cuadro Artístico Gutenberg

El Sábado 30 del presente reaparece el Cuadro Artístico Gutenberg, compuesto por antiguos y nuevos elementos del Centro Recreativo Artes Gráficas.

A fin de seguir ensayando "Los muertos mandan" y "La sufraguista", se cita par hoy a las 9 P. M. a sus componentes.

El Consejo de Alimentación, Sección Comerciantes Ambulantes y Estacionados

Cita a reunión general para hoy, a las 6 P. M. en su local de costumbre.

Sociedad de Socorros Mutuos Bernardo O'Higgins

Habiendo dejado de existir la señora esposa del socio Manuel Parra L., se nos pide rogar a los asociados concurrir a sus funerales que se efectuarán hoy Lunes a las 4 P. M.

El cortejo partirá de la Avenida Santa María 0180.

Roseland, Ahumada 56

HOY BAILE

De 5 1|2 a 8 1|2 P. M., de 10 a 12 1|2 P. M., en celebración de las fiestas del

Aniversario Argentino

6 profesores, orquesta Tiperary.

Caballeros: $ 3.— Señoritas: gratis.

¡Recupere su Juventud!

Con masajes faciales hechos esmeradamente, dejando la cara limpia, sin recurrir a máquina y electricidad. Muy necesarios para evitar que se marchite la juventud y para recuperarla cuando se aleja. Precios módicos.

STO. DOMINGO 1280

CASA PARTICULAR

Consulte para espinillas, puntos o aspereza de su cutis, a señora especialista en belletos negros, rojez, arrugas, palentes, consejos. GRATUITAMENTE. Hoy mismo le dará excelentes

30—J.

AVISOS ECONOMICOS

LA OCASION HACE LA SUERTE. SI QUIERE ASEGURAR LA SUYA, COMPRANDO O VENDIENDO UN NEGOCIO, LEA LOS AVISOS QUE PUBLICAN EN LA SECCION NUMERO 13, LA CUAL APARECE EN ESTA PAGINA

1.—Avisos judiciales

QUIEBRA.—POR AUTO DEL JUEZ del 5.o Juzgado Civil, fecha 7 del actual, se ha declarado en quiebra a la sociedad anónima Fábrica Chilena de Productos Químicos, Lampier Ossa y Cía. Se ha declarado síndico provisional a don Lautaro Benham, y se fijó el 22 de Junio próximo a las 3 P. M., para que tenga lugar la primera junta.— Santiago, 8 de Mayo de 1925. — El Secretario. Jun. 9

EN SOLICITUD DE ACREEDORES, pidiendo postergación y suspensión de la primera junta de acreedores de la quiebra de don Carlos Borgoño R., el 2.o Juzgado Civil con fecha 15 de Abril, proveyó: "Como se pide y se designa para la reunión el 29 de Mayo próximo, a las quince horas.—El secretario. 29—m.

EL QUINTO JUZGADO CIVIL CON fecha catorce de Mayo de este año ha declarado en quiebra a la Sociedad Rattinoff y Cía., y a los socios que la forman, designando síndico provisional a don Gustavo Silva Campo. Se ordenó citar a los acreedores a la primera junta que tendrá lugar el 21 de Julio próximo, a las dos P. M.— E. Echeñique C., secretario. 20—Jn.

DON CARLOS SCHURMANN, POR doña María Kelm v. de Schencke, se ha presentado al Ministerio de Obras Públicas, Comercio y Vías de comunicación, exponiendo, que su mandante tiene actualmente una concesión para ocupar, con sus instalaciones de empresa de alumbrado y tracción eléctrica los bienes fiscales y nacionales de uso público de la ciudad de Osorno, según escritura de 21 de Noviembre de 1916, por el plazo de diez años. Acogiéndose al Decreto Ley N.o 252, solicita el reemplazo de esa concesión por otra nueva de treinta años, contados desde la fecha de terminación de la actual. Al efecto acompaña planos y memoria explicativa y demás antecedentes requeridos. Solicita también desde luego la aprobación de las tarifas y sus condiciones de aplicación, para cuyo efecto acompaña los antecedentes requeridos por dicho Decreto Ley. Se avisa para los efectos indicados en el Decreto-Ley N.o 252. 28-M.

NOTIFICACION: AL 5.o JUZGADO Civil se ha presentado la siguiente solicitud: S. J. L. Eduardo Ugarte, empleado, Agustinas 1165; Guillermo Ugarte, empleado, Agustinas 1732; Alfredo Ugarte, militar, Capuchinas 639, Víctor Ugarte, corredor de comercio. Agustinas 2071; Fernando Arrau, militar, Agustinas 2071; Waldo Ugarte, empleado, Agustinas 1732; Manuel Sánchez, empleado, Agustinas 1732, por su cónyuge Cristina Ugarte, Sara y Agustina Ugarte, sin profesión, Agustinas 1732, a US. decimos: Por escritura ante el notario señor Melo, fecha 1.o de Octubre de 1884, don José Jesús Arrau, vendió a don Waldo Ugarte una propiedad ubicada en San Carlos por 8 mil pesos. Aún no pagado el precio, don Waldo Ugarte vendió esa propiedad a don Pedro José Montes, por escritura de quince de Diciembre de 1894, ante Melo Egaña, y posteriormente para garantir el precio que se debía a la sucesión de don José Jesús Arrau, constituyó hipoteca a favor de dicha sucesión, sobre una propiedad ubicada en la calle de Moneda de esta ciudad, por escritura de 8 de Enero de 1898, ante Melo Egaña. La propiedad de la calle de Moneda pertenece hoy en comunidad a todos los infrascritos, que formamos las sucesiones de don Waldo Ugarte y de doña Sara Arrau de Ugarte. La sucesión de don José Jesús Arrau, en cuyo favor se constituyó aquella hipoteca, que la forman don Benjamín, don Exequiel, don Agustín (su sucesión), doña Angela y Sor María Agustina, en el mundo Ana María Arrau Méndez y los infrascritos, como hijos legítimos de doña Sara Arrau Méndez, no tienen interés en conservar aquella garantía constituída hace más de 26 años, que resulta hoy estéril e ineficaz por el trascurso del tiempo para responder a posibles eventualidades de un contrato que se celebró en 1894, hace treinta años. Mientras tanto, nuestra pequeña propiedad de Moneda continúa gravada porque en el hecho no se ha cancelado aquella hipoteca, del año 1898, que hoy nada garantiza y que constituye, sin embargo, un gravamen para nosotros. Necesitamos de un decreto judicial para cancelar esa hipoteca con citación de quienes pudieran ser interesados, a US. suplicamos se sirva ordenar que se cancele la garantía hipotecaria constituída por la escritura de 8 de Enero de 1898, con citación de don Benjamín Arrau Méndez, rentista, domiciliado en Concepción, Barros Arana 936; don Evaristo Varela, abogado, con domicilio en Concepción, comprador de los derechos de don Exequiel Arrau Méndez; don Agustín Arrau Méndez, representado por su sucesión que la componen doña Florencia Ugarte v. de Arrau, sin profesión; don Raúl Benaprés, militar, como marido de doña Jesús Arrau; don Agustín Arrau, comerciante; doña María Arrau, sin profesión; doña Esther, doña Marta y don Luis Arrau, estos tres últimos representados por sus curadores señora Florencia Ugarte v. de Arrau, domiciliados en Dieciocho 659; doña Angela Arrau Méndez v. de Zañartu, sin profesión, Agustinas 2085; y Sor María Agustina, en el mundo, Ana María Arrau Méndez, Maturana 750, de esta ciudad. El juzgado, con fecha 25 de Setiembre de 1924, dió lugar a esta petición, con citación de los interesados, y previo dictamen del Promotor Fiscal, ordenó que la notificación se hiciera por avisos a los interesados que son las personas indicadas en la solicitud preinserta. M—27

POR AUTO DE 8 DE MAYO EXpedido por el 5.o juzgado civil de Santiago, se declaró en quiebra al comerciante don José Larroucau, nombrándose síndico provisional a don Justiniano Guesalaga. Se señaló para la primera junta de acreedores el 19 de Junio próximo a las 3 P. M. — El Secretario. 28-Junio

INVENTARIO. — POR ORDEN del árbitro don Manuel González Guzmán que conoce de la liquidación de la Sociedad Claramunt y Cía., procederé a la facción de inventario de los bienes sociales en 30 del presente mes, a las tres P. M., en mi oficina Bandera 361, Palacio de los Tribunales.— Raúl Arredondo Reyes. 29—M.

NOTIFICACION: POR RESOLUción del señor Juez Letrado del 4. o Juzgado Civil de Mayo 22 de 1925, se ha ordenado notificar a los deudores de la firma social "Candiani, Garceau, Theulé y Compañía", por medio de tres avisos publicados en los diarios "El Mercurio", "La Nación" y "El Diario Ilustrado", de esta ciudad, y una vez en El Diario Oficial, lo siguiente: "Sociedad Candiani, Garceau, Theulé y Compañía".— Por resolución del señor Juez Letrado del Cuarto Juzgado Civil de Santiago, fecha 19 de Mayo de 1925, y a petición de los socios gestores don Gastón Garceau y don Marcelo Theulé, se ha decretado una medida precautoria provisoria en contra del otro socio gestor don Carlos Candiani, prohibiéndole celebrar todo acto o contrato sobre las mercaderías, bienes o créditos de la Sociedad Candiani, Garceau, Theulé y Compañía. La medida ha recaído en el juicio ordinario entablado por los señores Garceau y Theulé, en contra del señor Candiani, para excluirlo de la sociedad y cobro de dinero y perjuicios.— Santiago, Mayo 22 de 1925.—Ramón Baeza E., Secretario. 25-M.

QUIEBRA KLEIMAN Y CIA.— SE ha fijado el 12 de Junio próximo a las 2 P. M., para junta de acreedores, con el objeto de nombrar síndico, por haber terminado su período el actual.— El Secretario.

2.—Arboles y plantas (Compra y venta)

ATENCION! PARTICULARES Y criaderos de Plantas, encontrarán, venta permanente grandes partidas finas de maderas, todas dimensiones, finas y ordinarias. Especialidades jardines, pedestales de lujo en todos los estilos, precios sin competencia. No olvidarse: Libertad 18. Jun. 7

3.— Automóviles. afines y accesorios. (Compra-venta y composturas)

VULCANIZACION ELECTRICA. — Repuestos Ford, boletos para camiones, autobús, bencinas, aceites, grasas, compro forros usados. San Pablo 3236, próximo Matucana. Casa Bazaes. Mayo 30

VENDO FORD SPORT CUATRO asientos partida automática último modelo. En perfecto estado. Verlo. Dieciocho 333 de 1 a 3 P. M. 30-M

¡AUTOMOVILISTAS Y AUTOBUS Ford! reparaciones, ajustes de motores, cambios de balatas, diferenciales y soldadura oxígeno, trabajos rápidos, vulcanizaciones, forros, cámaras, ventas de repuestos legítimos Ford. Casa Bazáes. San Pablo 3236. Garage El Progreso, Martínez de Rozas 3250. 19 J

EN TRES MIL PESOS VENDO UN auto de cambio en perfecto estado Calle Lira 1706. 26 M

SIDECAR OCASION COMPRO CONtado. Temuco. Casilla 365. M-25.

$ 8,000 FIAT SPORT, 5 ASIENTOS, modelo único en Chile. Exposición de automóviles. Escobar & Ebell. Delicias 1327. 27-M

$ 8,000 DODGE TURISMO EN PERfecto estado, poco uso. Escobar & Ebell. Delicias 1327. 27-M

TENEMOS EN EXHIBICION 40 ESpléndidos coches, cerrados y abiertos, Cadillac, Hudson, Buick, Essex, Dodge, Ford, etc. Precios de ocasión. Facilidades a firmas solventes. Exposición de Automóviles. Escobar & Ebell. Delicias 1327. 27-M

BIELAS FORD USADAS EN MAL estado se cambian por nuevas o arregladas mandándolas a Gastón Bolte. Maison Francaise. Moneda 2251. 25-M

BUENA GONDOLA 4191, RECOrrido San Pablo. Verla paradero San Isidro 1823. 25-M

VENDO ESTUDEBAKER 7 asientos 7 forros nuevos, herramientas, perfecto estado, $ 5,000. Brasil 77. 25—M.

VENDO CHASSIS FORD Y UN CAmioncito Ford. Diferencial. Corriente todo en buen estado y baterías de todos tipos. Diez de Julio 155. 25 M

SE VENDE DE OCASION CAMION marca Jeffery, dos toneladas, en perfecto estado, cualquier clase, prueba y examen técnico. Avenida Chile N.o 1060. 26 M

SE VNDE UN CAMION FORD EN perfecto estado. Carmen N.o 1533. 25—M.

CARROCERIA BROCKWAY DE ocasión vendo, Cóndor 1374. 26 M

FORD REALIZO, $ 1,700. GALVEZ 245.

VENDESE AUTO HUDSON, CASI nuevo. Tratar de 9 adelante. Bascuñán 226.

CHASSIS CAMION FORD PERFECto estado, $ 1,900 vendo. Ecuador 4341.

VENDO AUTOMOVIL OVERLAND, $ 2,500, y góndola Ford casi nueva. Ariztía, 3.er piso, oficina 20.

4.— Animales. (Compra y venta)

SE VENDE UNA LLEGUA TIRO solo. Toesca 2921. M-24

PERROS ALEMANES LEGITIMOS Von Pilsener, vendo. Riquelme 872. 25—M.

CABALLO GRANDE, TIRO SOLO garantido. Verlo y tratar: Chiloé 1127. 26-M

5.—Alhajas y joyas. (Compra-venta y composturas)

PESOS, CHAUCHAS, PAGO 20 Y 30 por ciento. Joyería Mella. San Antonio 30. 18—Jn.

NOVIOS: ARGOLLAS ORO 18 Y 14 kilates, ofrece Relojería Sportman, 30 pesos par. San Diego 780. 29 M

7.— Aves y pájaros. (Compra y venta)

VENDO JABA Y VARIOS POLLOS, de ocasión. Maipú 89.

8.—Avisos varios

COMPRO CAMA, COLCHONES USAdos, voy domicilio. San Pablo 3015. Jun.-5

HOMBRE DE 35 A 40 AÑOS, COMO modelo necesito, buena recomendación de 1 a 3. San Isidro 243. 26—M

9.—Contadores

CONTADOR FRANCES, CASILLA 3190. Jn.-1.o

CONTABILIDADES TODO GENEro, recibimos órdenes de Santiago y provincias. Oficina "Chile", Delicias 2628. Teléfono 130. — Francisco Medel S. M—28

10. — Casas, departamentos y piezas amobladas. (Ofrecidas y buscadas)

FRESCO PIEZAS AMOBLADAS salubres departamentos a profesionales. situación centralísima. Delicias 785 (altos). M-25

CASA FAMILIA HONORABLE arrienda departamento, piezas balcón calle, muy central con sin muebles. E. X. M. Correo N.o 8. 26-M.

ARRIENDANSE MAGNIFICAS PIEzas amobladas. Precios rebajados, Esmeralda 636. 29 M

ARRIENDASE PIEZA CALLE INterior amoblada. Teatinos 56. 30-M.

SAN FRANCISCO 154 PIEZA AMOblada matrimonio.

11. Casas, departamentos y piezas sin muebles. (Ofrecidas y buscadas)

Casas

MATRIMONIO SOLO NECESITA casita o departamento 2-3 piezas, cocina y dependencias. Cas. 7504.

FAMILIA EXTRANJERA DE DOS personas busca casita de 3 ó 4 piezas; central. San Isidro 598. M—25

CASA NUEVA ARRIENDASE, 400. Grajales 1962. M 30

SE ARRIENDA LA CASA OLIVAres 1464, recién refaccionada. Tratar en la misma. 26—M.

MAGNIFICA CASA ARRIENDASE, Catedral 2863. Cinco dormitorios, salón, escritorio, hall, baño instalado. Canon $ 700. M 26

SE ARRIENDA CASA EN BAJOS, Alonso Ovalle 1355, entre Nataniel y Cochrane. Verla de 11 a 12 y 4 a 6. Canon, $ 350. M 27

ARRIENDASE MODICO CANON, cañón chalet recién construído, muy asoleado, quinta jardín, todo confort, seis piezas fuera, servicios, próximo Irarrázaval. Macul. Exequiel Fernández esquina Cañas.

350 CASA SERRANO 593, ALTOS, bajos, gas, electricidad, dos excusados ¡próxima Alameda, Estado. M—26

ARRIENDASE ALTOS MUY CENtral, a matrimonio solo. Tratar Carmen 238. 26 M

CASA ESQUINA, CINCO PIEZAS, comedor, gran patio, aguas, entrada carretela, arriéndase 122 pesos. Joaquín Pérez 111, dos cuadras poniente Hipódromo Chile. 25 M

$ 240 ARRIENDASE COMODA CAsa, luz eléctrica. Eyzaguirre 563. 25—M.

ARRIENDO DOS MAGNIFICAS CAsas centrales, altos y bajos, recién refaccionadas, 8 y 6 piezas, gas, electricidad. Amunátegui 870, 2 a 5. 31 M

$ 200 ARRIENDASE CASA 5 PIEzas, galpón, subterráneo, portón. Carmen 1523. 26-M

$ 650 MAGNIFICOS ALTOS TODO confort, garage y linda azotea. — Vicuña Mackenna 268. 27—M

$ 400 ARRIENDO ESPLENDIDA Y central casa altos. Verla Gálvez 198, de 3 a 5. 25—M.

CASA POCA FAMILIA. BRASIL 637. 25—M.

$ 450 ARRIENDASE ELEGANTE casa nueva, altos. Dávila N.o 619 esquina Recoleta. 25—M.

$ 475 CHALET OCHO PIEZAS, FUEra servicio. Lastarria 325. 25—M.

$ 120 CASITA TRES PIEZAS, SERvicio, luz. Av. Italia 1122. M 25

ARRIENDANSE CASAS ALTOS, Av Seminario 390, 398, en $ 180 y $ 250. M 26

ÑUÑOA, Av. HOLANDA 450, arriendo quinta bien plantada, pocas habitaciones. M 25

150, 170, 200, 255 Y 325 ARRIENDO casas nuevas con todo confort, cuadra y media del río, Avenida de La Paz 275. 29-M

ARRIENDO CASA 6 PIEZAS DEPENdencias, recién empapelada, Loreto 495. M-26

$ 320 CO[illegible] ELEGANTE CHAlet Buenos Aires 228. Llaves en los altos. Tratar, Cueto 845. 27-M.

450 ARRIENDO ALTOS. HUERFAnos 2986. 25-M.

$ 500 VICUÑA MACKENNA 191, CAnon rebajado arriéndase casa extensa, cómoda, perfecto estado. 25-M.

ARRIENDASE CASA SEIS PIEzas, dependencias, hall. Verla: de 2 a 4. Tratar: Gálvez 117. 25-M

ARRIENDO COMODOS, ELEGANtes altos, Av. España 334. M 26

SE ARRIENDA CASA EN BAJOS, perfecto estado, en Blanco Encalada 1753. Tratar en el número 1753. 27 M

350 BAJOS COMODOS, ASEADOS. Serrano 273. 25 M

CASA VIEJA O SITIO CENTRAL para establo, necesito arrendar, Buenos Aires 315. M-25

LOS LEONES, ARRIENDO CHAlet con toda comodidad. Avenida Constanza 350. 26-M

$ 1.000 ALTOS ASOLEADOS Y ELEgantes. Santo Domingo 826. arriéndase. Tratar y llaves en 848. M—25

$ 650 ARIENDASE CASA BAJOS, Huérfanos 2233, cuatro cuadras Plaza Brasil, 18 piezas, gran hall. Verla y tratar de 11 a 3. M-25

270 ARRIENDASE ESPLENDIDA casa altos. Rosas 2087. 6-M

ARRIENDASE CASA OLIVOS 740; llaves en Buenos Aires 467. 26—M.

ARRIENDASE PORVENIR 654 CAsita 6 departamentos, dependencias, un paso Santa Rosa. Tratar, Santa Rosa 1189. 25—M.

$ 405 ARRIENDASE ESPLENDIdos altos, Catedral 2633. Tratar y llaves: Maipú 118. M-26

Departamentos

ARRIENDO BUEN DEPARTAMENto 3 piezas, cocina, luz, comodidad. Cumming 714. 25—M.

$ 200 COMODO, LUJOSO DEPARtamento independiente a la calle, dos habitaciones y dependencias Cueto 245. 25-M

ARRIENDASE DEPARTAMENTO 3 piezas. Román Díaz esquina Santa Elvira 740. M-27

ARRIENDO DEPARTAMENTO O pieza. Riquelme 846. 25—M

ARRIENDO PIEZA DEPARTAMENto balcón calle Alameda 2766. 29 M

$ 100 ARRIENDO DEPARTAMENTO tres piezas grandes, flamantes, subterráneo, cocina, luz eléctrica, casa propietario. Juan Vicuña 1626. Cerca Maule, San Francisco.

ARRIENDASE DEPARTAMENTO central. Tarapacá 732.

200 ARRIENDO CASA SIETE PIEzas, servicios, tres cuadras Alameda. Cóndor 1353, entre Cochrane y Nataniel. M 26

BUEN DEPARTAMENTO ARRIENdo. Maipú 122.

ARRIENDA DEPARTAMENTO CON sin pensión. casa familia. Recoleta 786. M 26

Piezas

ESPLENDIDA PIEZA, EN CASA poca familia, arriéndase. Nataniel 128. 30—M.

SE VENDE UNA PENSION BUENA situación frente al Matadero, por ausentarme de Santiago. Franklin 987. M-25

ARRIENDO PIEZA BALCON CAlle San Francisco 213. 1o.—Ju.

ARRIENDASE PIEZA A PERSONA honorable. San Francisco 734. 25—M.

ARRIENDO PIEZAS A CABALLEro solo. San Diego 258. M-25

SE ARRIENDA UNA PIEZA A LA calle. Santa Rosa 85. 25—M.

ARRIENDASE UNA O DOS PIEzas todo servicio Tratar, Avenida Inglaterra 1188. 25—M.

PIEZA O DEPARTAMENTO CON o sin muebles, arriéndase. Camilo Henríquez 351. 30-M

PIEZAS CON LUZ, COCINA Y PAtio, arriendo. Carrión 1413. M-25

CENTRAL SE ARRIENDA PIEZA: personas honorables. Nataniel 118. 25 M

ARRIENDANSE PIEZAS GRANDES higiénicas, Esmeralda 636. 26 M

SE ARRIENDA PIEZA O DEPARTAmesnto. Santa Rosa 423.

ARRIENDASE DOS PIEZAS A MAtrimonio o señora respetable calle Constitución N.o 84, barrio Bellavista. Tratar de 2 a 3.

ARRIENDO PIEZA. SAN ANTONIO 265.

12.—Compra de casas

COMPRO CHALET OCASION EN Los Leones. Superficie mínima mil metros. Dirigirse R. D. Amunátegui 32. 29—M.

$ 35,000 COMPRO CASA DE BRAsil a Matucana, negocio rápido, dar las direcciones para verlas, sin agente. Casilla 3272. 27—M.

$ 30,000 a $ 40,000 COMPRO casa en tre Maestranza a San Diego. Bandera 78. — Martínez. 3—J.

COMPRO PROPIEDAD DE RESIdencia en Vicuña Mackenna, República o Avenida España, que tenga de 4 a 6 dormitorios. Prefiero con jardín y garage. Precio comercial. Pago al contado.— Bustos. Agustinas 1111. Of. 8. 25—M.

CASA CENTRAL PARA PROFEsional, con 5 dormitorios y 3 escritorios, compramos de $ 180.000 a $ 250,000. Greene, Teatinos 86.

PARA CLIENTE QUE RECIEN REgresa del extranjero. Compramos casa con buena renta, bien situada, de lujo. De $ 300,000 a $ 600,000 al contado. Greene, Teatinos 86.

CONVENTILLOS BARATOS. COMpramos. Greene, Teatinos 86.

PARA UN MENOR QUE DISPOne de $ 800,000 en letras hipotecarias. Compramos urgentemente propiedad central, que sea una buena inversión. Greene, Teatinos 86.

13.—Compra y venta de negocios

ALMACEN ANTIGUO VENDO POR ausentarme, poco capital. Piuzzi. Casilla 2755. 28-M

VENDO NEGOCIO ABARROTES por tener que regresar forzosamente al Sur, arriendo barato único en las cuatro esquina, Mapocho 2140. 30-M

VENDO NEGOCIO MENESTRAS, Santa [illegible] 1 368. 25 M

[illegible] LAVANDERIA, CASILLA 3190. Jn-1

POR TENER QUE IRME FUERA de Santiago regalo en 2,500 almacén y verdulería, bien situado, muy buena clientela; buen barrio. San Pablo N.o 2083. M—26

NEGOCIO ABARROTES, POCO CApital, vendo. San Isidro 598.

SE VENDE UNA PENSION, BUENA situación, frente al Matadero, por ausentarme de Santiago. Franklin 987. M—26

LUSTRIN VENDESE BARATO. Mapocho 2223. M-25

VENDO CURTIEMBRE Y CASA quinta en Linares, facilidades de pago. Tratar, Sevilla 1291. 26—M.

DESEO COMPRAR O ASOCIARME fábrica o industria seria. Datos a casilla 2293. 26—M.

VENDESE REGIA INSTALACION botica, bonito local, arriendo. Barrio muy concurrido. Franklin 997-10 a 11 y media. 26M

VENDO BUENA CARNICERIA, bien situada. San Diego 799.

VENDO PENSION MUY BUENA clientela, por cambio de negocio. San Pablo 2335, entre Cumming y Bulnes. M 26

PELUQUERIA, CIGARRERIA, LUStrín, vendo. San Pablo 1245.

VENDO PUESTO VERDURA ACREditado muchos años. Av. Condell 483, casi esquina Santa Isabel.

SE VENDE TALLER DE MARCOS. Echaurren 24. M 27

VENDO BAR RESTAURANT. PIAno eléctrico, billar, casa grande. 2.a categoría. Copiapó 1474. M 26

VENDO PENSION CON PIEZAS Y útiles. etc., $ 2.500. San Diego 35.

DEPOSITO LICORES VENDO. DAvila 920. 30—M.

VENDO ESPLENDIDO NEGOCIO esquina, establecido en barrio mucho porvenir con casa habitación Mercaderías costo del comprador. Nataniel 601. 28—M.

MERCERIA, EXCELENTE POSIción con casa habitación y espacioso subterráneo, véndese apurada por enfermedad de su dueño. Capital mínimum: $ 40,000. Facilidades pago. Dirigirse, Blanco 334, Valparaíso.

VENDO O ARRIENDO CIGARREría, Franklin 1026. M-26

VENDO PASTELERIA Y CAFETEra. Mucho negocio. Se da a prueba, por la mitad de su valor. Avenida Matta 793.

PELUQUERIA ANEXOS, VENDO. Recoleta 1029.

COMPRO NEGOCIOS DE ABARROtes o mercaderías. Bandera 546.

VENDESE O ARRIENDASE, MOtivos salud, gran curtiembre en plena producción, en ciudad frontera a orillas de río, excelente negocio, gran porvenir. Caso venta, grandes facilidades pago. Ariztía, 3.er piso, oficina 20, casilla 3962.

VENDO ALMACEN CHILE, MUY buena situación. San Francisco 2206 esquina Bío-Bío. 26-M

VENDO BODEGA ACREDITADA arriendo barata. Matta 788.

SE VENDE GRAN PANADERIA moderna, $ 70,000 mensuales de venta. Utilidad comprobada. Escribir a Panadero casilla 646. Santiago. 1.o-J

VENDO PELUQUERIA, 650 PESOS. Gay 2630. M-25

BOTICA BIEN SITUADA VENDEse por ausentarme del país, dirigirse H. S. Casilla 6523 26—M

VENDO UNA PELUQUERIA BARAta. Quintana 427. M—25

SE VENDE NEGOCIO MUCHO porvenir. Eyzaguirre 753. 25—M.

VENDO BOTICA, INMEJORABLE situación, poco capital, buenas ventas, solo por enfermedad. Lira 650, de 2 a 7. 30—M

15.—Cuerpo de Bomberos

3.a CIA. DE BOMBEROS. — BOMBA Claro y Abasolo. — Cítase a la Compañía a Academia general para el día Martes 26 del presente a las 9.30 P. M. Uniforme de trabajo. Reunión en el cuartel. El Ayudante.

18.—Extravíos y hallazgos

HABIENDOSE EXTRAVIADO EL título N.o 6036 por 1.000 acciones de la Sociedad Minas de Plata Nueva Elqui, queda nulo y sin valor alguno por haberse dado el aviso respectivo. Jn. 3.

GRATIFICACION DARE A QUIEN entregue Delicias 215, prendedor brillantes perdido en el Funicular. 26 M

SE SUPLICA DEVOLVER MALEtín plata, perdido en la tarde del Domingo en funicular. Gratificación más de su valor. Puente 737.

RUEGO DEVOLVER UNA CARTEra con documentos, a Santiago Leiva. Cochrane 769.

19. — Empleados para comercios y oficinas. (Pedidos y ofrecidos)

SEÑORITA JOVEN CON BUENA letra y bien recomendada, actualmente ocupada ofrécese para desempeñar puesto en el centro. Escribir a R G. Ricardo Santa Cruz 762, casa 13. M-25

JOVEN CON CONOCIMIENTOS TAquigrafía para principiante de oficina, se necesita. Casilla 1576. M—25

SEÑORITA PARA CAJERA DE firma importadora de automóviles, con conocimientos en contabilidad. Presentarse con solicitud escrita, sólo de 2 a 4 P. M. Alameda 2129. 25-M

CONTANDO LARGOS AÑOS PRACtica, ofrézcome llevar contabilidad industria, comercio, garantizando cumplimiento. Encárgome también, cobranzas generales, seguros. Doy buena fianza. Huérfanos 1235. Oficina Laurel. M-25

OFRECESE NIÑO DE 15 AÑOS PAra negocio u otra ocupación, con recomendación. Dirigirse: Correo 7— S. S. M-26

PIANISTA OFRECESE. IRARRAzaval 2200. 26—M.

JUNIOR PARA OFICINA COMERcial se necesita. Dirigirse indicando edad y referencias, a casilla N.o 187.

SEÑORITAS BUENA PRESENCIA y trato, para vender novedad necesaria. Sueldo y comisión. Tratar de 9 a 10 A. M. Gálvez 532.

SEÑORITA PARA ADMINISTRAR lavandería con práctica y buenos informes. necesítase. Alameda 256. Preséntase de 8 a 9. M 26

JOVEN ACTIVO CON INFORMES Y capital $ 3,000, para que aporte a negocio lucrativo, necesito. Clasificador C 288.

SEÑORITA PARA LA VENTA DE tejidos, se necesita. San Diego 156.

EMPLEADO, REPARTIDOR DE sastrería, activo, buena letra, precísase. V. Mackenna 1030. 26 M

NECESITASE JOVEN. COMISION. Tratar: 12-2. Bascuñán 1421, casa 11.

NECESITASE SEÑORA O SEÑORIta activa. inteligente, que pueda rendir fianza dinero efectivo, mil o dos mil pesos, buen sueldo. Ariztía 3.er piso, oficina 15.

20. — Frutos varios. (Compra y venta)

PAPAS CORAHILAS LEGITIMAS vendo a particulares. Precio de ocasión. San Isidro 85. 27-M

21—Haciendas, fundos, chacras y terrenos. (Compra - venta y arrendamientos)

TRASPASO SITIO FACILIDADES pago. Tratar: Santiago Concha 1788. M 25

HAGO TRASPASO VENTA SITIO, esquina dos piezas, Población Buenos Aires, esquina Tucumán. Tratar Cóndor 1256. M-26

CHACRA CERCA DE SANTIAGO tomo en arriendo. Buena garantía. Datos, casilla 2293. 25—M.

TEATINOS, DE ESQUINA, VENDEse sitio que mide 23 metros de frente, a Teatinos y 14.25 a otra calle.— Superficie, 362.25 mc. — Precio: 70 mil pesos. — Guzmán, Silva y Cía. — Huérfanos 1243. 25-M

SITIO EN SANTA LUCIA, 840 MEtros con 23 metros de frente. Vendemos de ocasión, por viaje. Greene. Teatinos 86.

SITIOS EN TODAS LAS SITUAciones y precios muy convenientes. Greene, Teatinos 86.

SITIO CALLE NUEVA VICUÑA Mackenna, primera cuadra. Vendemos en $ 40,000. Greene, Teatinos 86.

22.—Hoteles y [illegible] nes

MUY CENTRAL ARR[illegible] fortables piezas con [illegible] N.o 34.

PIEZA PENSION, [illegible] taniel 178.

PIEZAS AMOBLADA[illegible] sión, arriéndase. San [illegible]

PIEZA BALCON, BUEN[illegible] matrimonio o dos jóvenes [illegible] Pedregal 33.

ARRIENDO DEPARTAM[illegible] pensión. Rosas 1130.

ARRIENDASE ESPLEN[illegible] zas con o sin pensión [illegible] jos. Calle San Francisco [illegible] piso.

ALAMEDA 1621, PIEZA[illegible] cones, otra interior, [illegible]

SE ARRIENDAN PIEZ[illegible] sin pensión. Pedregal [illegible]

ARRIENDO PIEZA, CA[illegible] pensión a matrimonio [illegible] lle 825.

SAN MARTIN 768 [illegible] espléndida pensión, [illegible]

SE ARRIENDAN PIEZA[illegible] sión, con o sin muebles [illegible] cisco 323.

SE ARRIENDA PIEZA [illegible] con buena pensión, [illegible] casita Y.

ARRIENDO PIEZA [illegible] lle con pensión, San F[illegible]

PIEZA PENSION OFRE[illegible] familia. Serrano 551.

CASA SIN. PENSION[illegible] pléndidas piezas con [illegible] pensión, Maestranza [illegible]

PENSION DE MESA [illegible] con vino. Comida [illegible] 21 de Mayo 547.

PENSION ESPAÑOLA, [illegible] central. Se inaugura el [illegible] 21 de Mayo 547.

PENSION ESPAÑOLA, [illegible] cantes para familias, [illegible] 547.

SAN DIEGO 110, PEN[illegible] dencial, Precios módicos, [illegible] bladas, pensión.

$ 100, 110, 120, PENSION [illegible] za, a domicilio y de [illegible] convencionales, Sama [illegible]

ALAMEDA 975, PIEZAS [illegible] das, pensión, caballeros [illegible]

ESTADO 239. PASAJE [illegible] perio, ofrece departamentos [illegible] pensión, matrimonios, [illegible] Precios módicos.

CASA RESIDENCIAL [illegible] norables familias o [illegible] por días, meses, Estado [illegible] dormitorios, salitas, [illegible] dos, excelente comida [illegible] pensión de mesa por [illegible] dueños atienden personalmente [illegible] buyendo la deferencia [illegible] guidos huéspedes. [illegible] cos. Teléfono 3705. [illegible]

PIEZA BALCON CALLE [illegible] Tarapacá 1018 al llegar [illegible]

PENSION PIEZAS CON [illegible] bles. San Diego 103.

LINDA PIEZA CON [illegible] pensión, se arrienda en [illegible]

23.—Instalaciones [illegible] sorios para [illegible] (Compra y [illegible]

BANCOS DE CARPINT[illegible] do. Merced 336.

VENDO VIDRIERAS, [illegible] algunas mercaderías [illegible] Eleuterio Ramírez 676.

SE VENDE ESTANTE[illegible] trador, San Diego, [illegible] za Almagro 1108.

SE VENDE UNA [illegible] para librería, pastelería [illegible] negocio, San Pablo [illegible]

ARMAZON Y MOST[illegible] ocasión vendo. [illegible]

SE VENDE BARATO [illegible] a gas de dos platos [illegible] dos catres de 1 y 1 [illegible] con mármol y varios [illegible] Serrano 402.

POR AUSENTARME [illegible] vendo de ocasión [illegible] pleta, estilo inglés [illegible] taurant La Unión. [illegible]

VENDO UTILES DE [illegible] co y máquina Singer. [illegible] tar: Madrid 1181.

24.—Instrucción [illegible] cación. (Colegios [illegible] demias y profes[illegible]

CONTABILIDAD, [illegible] inglés mecanografía [illegible] "Pinochet Le - Brun" [illegible] 1657.

SEÑORITA ALEMANA [illegible] le piano y alemán [illegible]

Pitman. Enseñanza [illegible] da, precios módicos [illegible] silla 1717.

PR. CLAUDIO [illegible] completos de canto [illegible] perfeccionamiento [illegible] ma moderno, escuela [illegible] sos de piano y armonía [illegible] derna. Dirigirse: Av. [illegible]

INSTITUTO SAN MARTIN, SAN Martín 64. Kindergarten, Preparatorias, Humanidades, Internos, medio-pupilos, externos, Exámenes válidos. 4 J

PROFESORA DE PIANO, BORDADOS y economía doméstica, hace clases a domicilio. Honorarios módicos. F. B. G. Casilla 81 D. 30 M

AFINACIONES DE PIANOS, CLASES de música, Fernando Bignon. Argomedo 383. 27 M

CONCERTISTA TITULADA CONservatorio. Da clases de canto. Alonso Ovalle 881. 28-M

CONTABILIDAD, TAQUIGRAFIA, inglés, francés, dactilografía, enseñamos rápidamente. Instituto Comercial. Agustinas 1060.

CURSOS RAPIDOS CONTABILIDAD, escritura a máquina, taquigrafía. Instituto Contabilidad. Bandera 154. M 26

25.—Instrumentos musicales, afines y accesorios. (Compra - venta y composturas)

PIANO ALEMAN FLAMANTE VENdo de ocasión. Santa Elena 1311. 30M

PIANO ALEMAN Y VICTROLA gran ocasión, vendo. San Martín 539. M—27

PIANO DE COLA EN PERFECTO estado vendo. Alberto Romero 2141. Población Huemul. M—27

DOS VIOLINES BUENOS VENDO barato. Avenida Matta 586. M—25

VENDESE RICO PIANO CONCIERto Bellavista 295 A. M 25

PIANO ERARD VENDESE, BASCUñán 466. 27 M

PIANO BECHSTEIN MEDIA COLA poco uso y Steinway Sons parado, sin uso, vendo ocasión. Avenida Matta 586. 25—M.

PIANO DE ESTUDIO VENDO. — Rosas 1727.

VENDO PIANO POCO USO $ 2.500 pesos, costó $ 5.000. Matucana 717-B

PIANO ALEMAN POCO USO VENdo, Santo Domingo 592.

PIANO FRANCES VENDO, GRAN ocasión, Arturo Prat 811.

PIANO PERFECTO ESTADO, VENdo, San Isidro 127.

VENDO PIANO ALEMAN. SAN Francisco 387. M 26

VIOLIN VENDO. RECOLETA 1027.

26.—Libros y estampillas. (Compra y venta)

LIBROS COMPRO. SAN DIEGO, 105 Jun.-4

27.—Medicina

GONORREAS, AUNQUE ANTIGUAS estrechez, orquitis ,curan radicalmente. Glóbulos Pérsicos. Boticas surtidas. 16-3

GONORREAS, SIFILIS, IMPOTENcia, debilidad vital, curación rápida y racional en ambos sexos. Se atiende consultas por correspondencia. Clínica y Laboratorio doctor Julio Lefevre. San Antonio 41. Horas de oficina de 10 a 12 y de 4 a 7. Desde el 1.o de Junio la Clínica atenderá en Bandera 736. 12-J.

VENEREAS, SIFILIS, IMPOTENcia. — Consultas gratuitas de 8 a 10 y 1 a 4. — Nocturna de 8 a 10. Clínica: Santo Domingo 1953. Mayo 26

¡CANOSOS! NO BOTEN PLATA en comprar tinturas desconocidas. Compren únicamente la Tintura Vegetal Herz, que se vende en Angamos 275, entre Lira y Maestranza, que tiene la garantía de probarla antes de comprar. Frasco $ 5. M-29

PICADURAS DE ZANCUDOS, MOSquitos, cesa toda molestia aplicando Pomada Cadum.

ENFERMEDADES CRONICAS Y SUtura. Cuando las enfermas hayan perdido toda esperanza de alivio.— Gratis consulte doctora Lastarria. Gálvez 134, de 1 a 5 6—Jn.

ACCIDENTE MENORES, CORTAduras, rasguños, cicatrizan usando Pomada Cadum Francesa.

28. — Materiales de construcción. (Compra y venta)

TECHO ACANALADO REVART Avenida Matta 375 16—J

TECHO ACANALADO $ 1.30 PLANcha vende, Subercaseaux 659 7 J

LADRILLOS DE MURALLAS, FIScales a los más bajos precios. Pídalos Ud. a Héctor Madariaga. Chiloé 1678. M 25

BANCO CARPINTERO VENDO $ 40 A. Prat 1731. 27 M

SE VENDEN VARIAS PLANCHAS zinc blanco. Nogales 78 esquina Toro Mazotte. 25—M.

OCASION! VENDO CORTINAS DE seda. Arturo Prat 131. 25—M.

PUERTAS, VENTANAS, CON Y SIN rejas, canales, tejas, usadas vendemos ocasión. Tocornal 283. 26-M

29.—Máquinas, motores, afines y accesorios. (Compra-venta y composturas)

CAJA REGISTRADORA CHICA $ 1,500, ocasión, vendo. Huérfano 1057. Talleres Continental. 26—

CAJA REGISTRADORA DE OCAsión, vendo. Huérfanos 1057. Talleres continental. 26—M

CAJA REGISTRADORA CHICA eléctrica, vendo ocasión. Huérfano 1057. Talleres Continental. 26—M

CAJAS REGISTRADORAS DE OCAsión encontrará usted por mitad precio en Talleres Continental. Huérfanos 1057. 26—M

COMPOSTURAS DE CAJAS REGIStradoras especialista. Huérfano 1057. Talleres Continental. 26—M

MAQUINAS DE ESCRIBIR VIAJEras, vendo. Huérfanos 1057. 26—M

MAQUINAS DE ESCRIBIR CONTInental, en Huérfanos 1057. 26—M

MAQUINAS CALCULADORAS OCAsión, vendo. Huérfanos 1057. 26—M

PRENSAS PARA ENCHAPAR PAra mueblistas, vendo, Merced 286. 30 M

AGUJAS PARA MAQUINAS SINger, realizamos a $ 10 ciento, B. García G. Ex-agente de Singer Sewing Machine Company. Bandera 766. 29—M.

MAQUINA COSER BLACK VENdo. Morandé 624. 30-M

MAQUINA COSER SINGER, ESTIlo cómoda, sin uso, vendo mitad precio. Avenida Matta 586.

JOYEROS: OCASION VENDO LAminador de chapas nuevo. Agustinas 2336, casita 4, de 9 a 1 hora. 26—M.

VENDO MAQUINA DE TEJER CAsi nueva. Castro 528. 28—M.

POR AUSENTARME VENDO UNA máquina de escribir, un gramófono y muebles. Avenida La Paz 474, casa 4. 25—M.

MAQUINAS MACHIHEMBRADORA, moldurera, sierra de huincha, ejes, poleas véndese. Sotomayor 37.

PRENSA CILINDRO MEDIO MERcurio, ocasión, vendo. Ricardo Santa Cruz 742. 25 M

COMPRO MAQUINA FOTOGRAFIca 13x18 o 18x24 con o sin lente. Maestranza 1249. 25-M

ARADOS KLEIN LEGITIMOS; son los mejores; verlos Unión Americana 242. 25—M.

BALABUY Y CUARTA VENDO, ocasión. Unión Americana 77. M-25

SE VENDE MAQUINA TEJER POR mitad de su valor. Independencia 614. M 25

30—Muebles. (Compra y venta)

ANTICIPO FONDOS POR MUEbles a consignación. Compro menajes. Casa de remates, San Antonio 74.- 28-Jul.

RESCATO MUEBLES, PIANOS empeñados para su venta en privado o remate. San Antonio 74. Jul-28.

[illegible]

DINERO OBTENDRA POR MUEbles, catres, colchones, etc. Remates y consignaciones. Meiggs 65. 27-M.

MUEBLES PARA OFICINA, ESCRItorios, mesitas, sillas, en Huérfano 1057. 26—M

MEDIO AMOBLADO SALON VENdo, Matucana 726 A. 25 M

MUEBLERIA "LA MODERNA" vende y compra muebles de todas clases. San Diego 872. 30—M

MUEBLES OFRECIMOS CUALquier estilo. Precios muy ventajosos, entrega inmediata, grandes facilidades pago. Consulte nuestras condiciones. Fábrica Sociedad Nacional de Muebles y Maderas. Copiapó 1060 entre Prat y San Diego. 10—J.

PAGANDO LOS MEJORES PREcios, compro a domicilio toda clase de muebles, catres, cocinas y objetos de valor. Casa de Remates y Consignaciones, Meiggs 65. 11 J

PAGANDO LOS MEJORES PREcios, compro a domicilio toda clase de muebles, catres, cocinas y objetos de valor. Casa Remates y Consignaciones, Meiggs 65. 15—J.

VENDO AMOBLADO DORMITORIO de nogal Luis XV ,importado; lindos catres de bronce, gemelos; cama de lana y varios objetos. Delicias 145. M—26

VENDESE DE OCASION FLAMANte amoblado, dormitorio salón y hall o escritorio en San Antonio 128. 23—M.

DOS BONITAS MARQUESAS, VElador, baratísimo. Maestranza 184.

COMPRO BOLETOS DE EMPEÑO de pianos, muebles, alfombras, automóviles. Bandera 34, Oficina 3. 2 J

OCASION: VENDO CATRE CUNA bronce. Nataniel 1386. 25-M

VENDO AMOBLADO DORMITORIO y comedor estilo moderno piano. Matucana 717—B 25—M

MUEBLES COLONIALES, CASA especialista La London. Prat 353.

ALFOMBRA UNA PIEZA, VENDO ocasión. San Francisco 792. 25 M

ESCRITORIO CORTINA, 450; ID. Ministro, 150; sofá, dos sillones, 6 sillas cuero, 250; aparador trinche, vitrina americano, 950; mesa redonda corredera, escaño jardín, 40; catres bronce, 180; colchón lana vellón, almohadas, frazadas lana, juego avatorio, 30; par catres ingleses madera, velador, espejo salón, estantes libro, 50; excusado y varios. Moneda 1467.

VENDESE AMOBLADO DORMITOrio. Olivos 1042.

OCASION, VENDENSE JUEGOS dormitorios completos; varios muebles sueltos, cocina económica, lámparas eléctricas, jarrón chinesco, fino, a la vista. Bascuñán 226.

VENDO CATRE CUNA BRONCE, pareja catre importado, baño fierro enlozado, califont, escritorio cortina, cocina, gas y muchos muebles diferentes estilos. Santo Domingo 936.

COMPRO MUEBLES Y TODA CLAse de mercaderías, romanas, balanzas, molinillo. Bandera 546.

COMPRO, VENDO CONSTANTEmente toda clase de muebles. Santo Domingo 936. J 3

MEZON, UTILES SASTRERIA COMpro. San Diego 228.

OCASION, VENDO ALFOMBRA DE una pieza, poco uso, 3 por 4 metros. Bravo 640. Providencia, entrar por Manuel Infante. M 26

31.—Notificaciones comerciales

AVISO AL COMERCIO: HABIENDO comprado la cantina denominada Olimpia, de esta ciudad, a doña Luisa Bosso v. de Segovia, no respondo por ninguna deuda pasados los tres días de publicación de este diario. Miguel Jepe. 25 M

33.—Oficinas, locales y garages. (Ofrecidos y buscados)

LOCAL PARA INDUSTRIA CON fuerza eléctrica, galpón de dos pisos y subterráneo de 8x50 metros y gran sitio. Verlo y tratar: Lira 519. 25-M

ARRIENDO PROPIEDAD GRANDE apropiada toda industria, especialmente fábrica calzado, gran galpón listo instalar máquinas, fuerza, luz 8 grandes habitaciones. Coquimbo 749. 25 M

ARRIENDO CASA U OFICINA, 20 metros Plaza Armas. Díaz, Casilla 13-D. M-25

COMODO ALMACEN CON SUBTErráneo y habitación se ofrece. San Diego 831. Tratar: A. Prat 896. M—25

SE ARRIENDA O SE TRASPASA sitio con pieza. San Pedro N.o 2003.

ESQUINA COMERCIAL, CON HAbitación. Brasil 687. 25—M.

CIGARRERIA CON INSTALACION se arrienda. Salas 262. 20—M.

LOCAL PARA NEGOCIO ARRIENdase. San Diego 1874. 29-M

$ 255 ARRIENDASE ESQUINA con habitación. Unión Americana 576. 25—M.

$ 130 SE ARRIENDA LOCAL PAra negocio, en Maestranza 14. Tratar: Maestranza 20.

$ 500, ESQUINA Y $ 300 LOCALES arriéndanse. Catedral 1559.

$ 700 MORANDE, ALMACEN grande, con pozo para automóvil, tres dormitorios, dos puertas cortinas, Luis Silva Cortés y Cía., Agustinas 1125.

$ 250 y $ 300 MATUCANA, LOCAL para almacén, con tres piezas y casa altos, 5 piezas, hall, luz y gas. Agustinas 1125.

ESQUINA COMERCIAL, DIEZ DE Julio con Maestranza, arriéndase. Tratar: Maestranza 698.

$ 170 LOCAL EN INDEPENDENcia casi esquina, arriendo para peluquería o cualquier negocio. Panteón 1181. M 26

34.—Operarios para fábricas, talleres, etc. (Pedidos y ofrecidos)

Tipógrafos

ENCUADERNADOR SEPA HACER tapas cuero finas necesito. San Antonio 64. 24—M.

IMPRENTA LA REPUBLICA, BANdera 149. Necesita un rayador a pluma. 25 M

Carpinteros y mueblistas

MUEBLISTA OFICIAL ADELANtado necesito Sierra Bella 1615. 26 M

CARPINTEROS Y OFICIALES CArroceros, necesítase. Av. Santa María 0180. 25-M

MUEBLISTAS COMPETENTES NEcesito. Prat 353. 25 M

APRENDIZ CARPINTERO NECEsito, Av. Viel 1936.

MAESTRO CARPINTERO DE BANco competente, necesito. Vicuña Mackenna 361, interior.

MUEBLISTA NECESITO. HUERFAnos 957. 26—M.

CARPINTEROS DE BANCO NECEsito. Avenida Constanza 390. Los Leones.

6 CARPINTEROS DE BANCO CON banco, necesito. Av. Seminario 647.

CARPINTERO DE BANCO, GASfiter oficial con herramientas, necesítanse. Madrid 1482.

Mecánicos

AYUDANTES MECANICOS CON carnet para Ford, necesítase. Av. Santa María 0180. 25-M

MECANICO PARA ARREGLAR Victrola Pathé se necesita. 21 de Mayo 815. 26—M.

MECANICOS DE BANCO NECESItanse. Cumming 861. 25—M.

Zapateros

NECESITO OPERARIO ESTAQUIllado. Andrés Bello 659. 25—M

10 ZAPATEROS ESTAQUILLADO señora necesito. Moneda 2209. 25 M

ZAPATEROS OFICIAL NECESITO. Av Matta 364. 26 M

BUEN COSEDOR PLANTILLA. ESperanza 851. 26—M.

ARMADORES PARA CALZADO Blak, necesito. Mapocho 4360.

Aparadoras

FABRICA DE CALZADO SE NECEsitan aparadoras máquina plana. Lira 965. M 27

BUENA APARADORA Y DOBLAdora necesito. San Pablo 1171. M 26

APARADORAS Y NIÑAS PARA calzado de guagua necesito. Bascuñán N.o 1360. 26 M

Hojalateros y gasfiters

HOJALATEROS NECESITO, AV. Santa María 0180. 25-M

HOJALATEROS NECESITO. SAN Alfonso 22. 25-M

GASFITERS COMPETENTES, aprendices, necesito. San Alfonso 22. M-25

NECESITO MAESTRO HOJALATEro gasfiter y oficiales, buen maestro que sepa hacer cocinas económicas, y oficiales necesito. Chacabuco 675.

GASFITER NECESITO. RIQUELme 777.

Sastres y cortureras

COSTURERA DE POSTIZO SE necesita Bulnes 542. 25-M

COSTURERAS DE ROPA BLANCA encontrarán trabajo en Salas 350.

COSTURERAS COMPETENTES para ropa blanca de señoras necesita La Colmena. Estado 47. 25—M.

NECESITO VESTONERA O VESTOnero y ayudanta. Sotomayor 73-A.

APRENDIZA SASTRE, SEPA ALgo. Valparaíso 1424. M 25

VESTONERAS QUE SEPAN OJAlar y hacer bolsillos. Agustinas 863, altos. 26-M

NECESITO AYUDANTA SASTRE Nataniel 1474. 25-M

BUENOS OFICIALES, SASTRES NEcesito, Bandera 157. 25-M

NECESITO COSTURERA SASTRE. Cienfuegos 278. 25 M

COSTURERA SASTRE NECESITO San Pablo 2031 casita C. 25—M

SE NECESITAN COSTURERAS competentes en trabajos de pieles. Se pagan buenos sueldos. Presentarse a la Peletería Londres. Delicias 2284.

COSTURERAS MUY COMPETENtes necesito, Monjitas 556.

COSTURERA SASTRE NECESITO. Merced 750.

NECESITO APRENDIZA SASTRE. Cochrane 726. M 26

OPERARIO SASTRE SEPA APLANchar, necesítase; para hacerse cargo máquina Hoffman., San Francisco 409. 26—M.

NECESITO BUENAS COSTURERAS en modas. Mosqueto 425.

Tejedoras

SE NECESITAN TEJEDORAS Y costureras competentes en tejidos. San Diego 1558. 25-M

Varios

TONELERO TRABAJO A DIA NEcesito. Viña Prá, paradero 12, carros a Lo Ovalle. 28-M.

CORTADOR COMPETENTE NECEsito. Fábrica calzado. Irarrázaval 707. M—25

SACADOR PUNTERA NECESITO. Fábrica calzado. Irarrázaval 707. M—25

PREPARADORAS COMPETENTES necesito. Monjitas 556. M—25

TORNERO COMPETENTE NECEsítase. Tornería Modelo. Arturo Prat 747. 25—M.

NECESITO MAESTRO PARA MIMbre, Conferencia 615. 25 M

NECESITO OFICIAL COSEDOR.— Libertad 664. 25—M.

NECESITO JOYERO RELOJERIA Santiago, San Pablo 1226. 25-M

NECESITAMOS CORTADOR DE suela, descarnadora de cortes. Delicias 2701. 26 M

MARROQUINEROS NECESITA. Chiloé 1375. 25-M

BUENOS LIMADORES Y PULIDOres competentes en bronce necesito. Gálvez 1307. 26-M

GOTICOS PARA TRABAJOS A DOmicilio necesito. Prat 353. 25 M

GOTICOS NECESITO, PRAT 353 25 M

BARNIZADORES COMPETENTES necesito. Prat 353. 25 M

NECESITO MAESTRO Y OFICIAL mecánicos. Río Janeiro 466. M 26

SE NECESITAN NIÑAS APRENDIzas. Fábrica Gorras. Sombreros. Cochrane 419.

NECESITO JOYERO, SAN DIEGO 1840. 26—M.

NECESITO TORNERO EN MADEra. Carmen 1473. 26—M

NECESITO BARNIZADOR OLIVAres 1464.

OFICIAL PINTOR AUTOMOVILES necesito, Tocornal 381.

NECESITO OFICIAL ELECTRICISta. Camilo Henríquez 654, casita 4.

NECESITO BUENOS OFICIALES barnizadores. Eyzaguirre 740.

NECESITO PINTORES. MAPOCHO 4001. Adentro Fábrica.

CORTADOR FORROS NECESITAN. Fábrica calzado. Nueva Valdés 927.

35.—Oficios y servicios diversos. (Pedidos y ofrecidos)

Cocineras

BUENA COCINERA RECOMENDAda para poca familia, Sueldo $ 70 en Gálvez 645. 25—M.

NECESITO COCINERA COMPEtente Teatinos 354. 25—M.

COCINERA Y MUCHACHA NECEsito. Arturo Prat 1392. M 26

NECESITO BUENA COCINERA, para Punta Arenas, recomendada, muy buen sueldo. Agustinas 2474. M-25

NECESITO COCINERA Y NIÑERA. Santa Rosa N.o 662. M-25

NECESITO COCINERA COMPETENte, buen sueldo. Compañía 1871. 26 M

NECESITO COCINERA EXTRANjera o chilena, que sepa guisar con aceite. Págase bien. Servicio de cinco personas. Moneda 2514, de 8 a 10 A. M. y de 12 a 2 P. M. 25 M

COCINERA COMPETENTE, CON informes, se necesita. Buen sueldo. Ejército 412. 25 M

NECESITO BUENA COCINERA. Franklin 876. 25-M

NECESITO UNA COCINERA COMpetente, pago buen sueldo. San Francisco 1398. 25-M

NIÑA COCINERA SEPA ALGO LE enseño, $ 50 puertas adentro. Claras 720. 26-M

SE NECESITA COCINERA. REPUblica 642. M-25

COCINERA NECESITO, ALMIRANte Barroso 71. 26 M

COCINERAS, OTRAS TODO SERvicio necesito Bandera 878 26 M

BUENA COCINERA, NIÑA DE MAno necesito, sueldo buenas gratificaciones, Pensión Francesa. San Diego 219. (Altos). 26 M

BUENA COCINERA PARA EL campo necesito. Pago buen sueldo. Avenida Matta 638. M 26

SE NECESITA BUENA COCINERA pago buen sueldo. Tratar: Rosas 1081.

NECESITO COCINERA. INDEPENdencia 375. M 26

Niñeras

NIÑERA JOVEN NECESITO. CATEdral 2444. M-25

SEÑORITA INGLESA PARA CUIdar tres niños pequeños se necesita con recomendaciones. Delicias 1694. 26—M.

MUCHACHA PARA CUIDAR NIÑO, otra de la mano necesito. Agustinas 668.

Mozos

MOZO QUE HAYA ESTADO BOTIca. necesito. San Diego 2002.

NECESITASE MOZO COMEDOR REcomendado, para matrimonio solo. Catedral 1019, cerca Plaza de Armas. 26 M

Empleadas de mano

EMPLEADA PARA LA MANO NEcesitamos una bien recomendada para matrimonio sin niños. Trabajo fácil, buen sueldo. Santa Rosa 62.

NECESITO NIÑA DE MANO, REcomendada. Tratar: Catedral 1941

EMPLEADA PIEZAS NECESITO. Castro 205. 25 M

SIRVIENTA PARA LA MANO, muy honrada, recomendada, tres personas, $ 45. Claras 730. 25-M

NECESITO NIÑAS PARA EL COmedor y ayudantas de cocina. Artesanos 761. 27—M.

Lavanderas

LAVANDERA NECESITO, SUELdo y comida. Ejército 371.

NECESITO LAVANDERAS. CARmen 42. M-25

POSTICERAS, CAMISERAS Y LAvanderas necesita. Lavandería Merced 475. 25 M

NECESITO POSTICERA, PLANCHAdora de ropa doblés y lavandera. Lavandería Francesa. Recoleta 348.

PLANCHADORAS DOBLEZ, LAvanderas, necesítanse. Lavandería Bruselas. Rosas 2040. Cerca Brasil.

PLANCHADORAS DE DOBLEZ necesita la Lavandería El Buen Tono. Moneda 1490. 25 M

PLANCHADORAS COMPETENTES doblez necesito tres, Maipú 419. Lavandería. 25 M

POSTICERAS, LAVANDERAS NEcesita lavandería Francesa. García Reyes 629 26—M

LAVANDERAS, CAMISERAS, POSticeras y de doblez, necesítanse. Alameda 256. Se paga bien.

SE NECESITA BUENA LAVANDEra y aplanchadora de doblez. Maestranza 235. M 26

SE NECESITA LAVANDERA Y aplanchadora en lavandería. Sofía Concha N.o 4. 26—M.

NECESITO APLANCHADORA $ 3,00 tarea. Castro 278, casita 10.

LAVANDERIA SANTA LAURA COchrane 934, necesito lavanderas.

Varios

MUCHACHA PARA AYUDAR QUEhaceres se necesita en Arturo Prat N.o 365. M—25

JOVEN DESCENDIENTE DE PAdres alemanes, agricultor, casado, sin ningún vicio, ofrécese como administrador a criaderos de árboles, faenas agrícolas, siembras, etc. Dirigirse: Criadero Corrial, Alameda 1245. 25—M.

EMPLEADA DE REGULAR EDAD para todo servicio y cocina, de preferencia extranjera o que haya servido donde extranjeros, necesita matrimonio alemán, sin niños, para 1.o de Junio. Sueldo de $ 80 a 90. Inútil sin recomendaciones. Avenida Pedro Valdivia 1635.

REPARTIDOR DE VINOS CON REparto y garantías necesito. Pago buena comisión y casa Viña Pra. paradero 12, carros a Lo Ovalle. 1.o-J.

REPARTIDOR DE FRUTOS DEL país con carnet y matrícula necesito. Ñuble 750. M-25

SE NECESITA UNA SIRVIENTA que sepa algo de cocina para señora sola. Buen sueldo. Copiapó 371.

NECESITO APRENDIZA SOMBREros señoras. 4 Pasaje Balmaceda.

MAYORDOMO DE COMEDOR SE necesita. 21 de Mayo 815. 26—M.

JOVENCITO ALGO EXPERIMENtado en quehaceres oficina necesito. Matucana 1223. 25—M.

NIÑO APRENDIZ, PASTELERO, necesito. Carmen 91. 25-M

¡SERVIDUMBRE! ARTURO PRAT 16, ofrece excelentes colocaciones, niñeras, cocineras, madres e hijas, de piezas, comedor, mozos, acudan!!.

SE NECESITA UNA MUCHACHA para servir en la mesa, casa pensión. San Diego 915. 26-M

NECESITO NIÑA PARA EL SERvicio. Chiloé 1227. 25-M

NECESITO NIÑAS PARA ENVOLver pastillas y chocolates. Delicias 2867. M-25

NECESITAMOS AYUDANTE CABAllerizo, B. Guerrero 1085. 25 M

NECESITAMOS MAYORDOMO PAra los repartos particulares. Molina 1085. 26 M

NECESITAMOS REPARTIDORES de pan para repartos particulares. Molina 1085. 26 M

NIÑO NECESITA LAVANDERIA Central. Santo Domingo 592. 26 M

SE PRECISA UN NIÑO DE 16 AÑOS que entienda en zapatería. San Martín 19.

NECESITAMOS MUY BUENAS EMpaquetadoras de velas. Servicio a trato y permanente., Esmeralda 785. 26 M

JOVEN CORTADOR EN CARNICEría, necesito. Mercado Central 46.

JOVEN CORTADOR EN CARNICEría para la carretela, necesito. Mercado Central 46.

NECESITASE MAESTRO PARA trabajar chancho. Mapocho 3293. M 27

NECESITO PERSONA COMPETENte para el puesto de llavero. Se exige muy buenos informes y que haya servido en hacienda grande. Datos: Avenida Matta N.o 638.

MAESTRO COMPETENTE EN LAdrillo pandereta, necesito. Recoleta 385.

NECESITO NIÑA COMPETENTE para las piezas, puertas adentro, con recomendaciones. Estado 75. Casa Residencial.

NIÑO PARA COBRADOR NECESIto. Góndola 4424 Palma.

NIÑO PARA MANDADOS Y ASEO necesita casa comercial. Pasaje Balmaceda 22. 27—M.

EMPAPELADOR NECESITASE. CAtedral 1559.

AGENCIA, BRASIL 22, NECESITO cocineras, comedor, niñeras, señoritas independientes.

NECESITO PERSONAS FORMALES atender puesto pan. Pastor Ovalle 301. 26—M

TINTORERO PRACTICO NECESItase urgente. Dirigirse a casilla 4197 Valparaíso. Personalmente, Chiloé 1218, Santiago.

MUCHACHOS PARA MOZO NECESita Casa Costoya. 21 de Mayo 801.

NECESITO RECORREDORES DE piso en parquet. Ejército 582.

NIÑOS PARA ASEO Y REPARTO necesita. Teatro Colón.

NECESITO NIÑO CON RECOMENdaciones. Bandera 646.

NECESITO JOVENES O SEÑORAS para corretaje. Bandera 56.

NIÑA PARA QUEHACERES DE CAsa necesito. San Pablo 1171. M 26

36.—Pensión en familia

FAMILIA OFRECE PIEZA CALLE con pensión. Recoleta 287. 30-M

CASA FAMILIA ARRIENDA PIEza balcón calle, con o sin pensión. Santo Domingo 2939. 26—M

CASA HONORABLE PROPORCIOna piezas pensión. Prat 226. 30-M

CASA RESPETABLE ARRIENDO pieza con pensión. Prat 187 27-M

PENSION PIEZA AMOBLADA, 140 familia. Morandé 791. 28-M.

SEÑORA EXTRANJERA CON NIño desea pieza amoblada con pensión en casa de familia sin pensionista, fuera radio central. S. M. O., Marín 227 25—M.

CATEDRAL 2429. FAMILIA RESpeto, ofrece espléndidas piezas pensión. 26—M.

COMO UNICO PENSIONISTA ofrezco a persona honorable, para 1.o Junio, pieza a la calle en casa extranjera, de respeto, en calle San Ignacio, segunda cuadra. Tratar: Nataniel 185 G. M-25

PIEZA CHICA CON PENSION $ 130, casa familia. Pedregal 33. M—26

FAMILIA HONORABLE ARRIENDA pieza amoblada con pensión. Cochrane 226. 36-M

CASA FAMILIA ARRIENDO A CAballero pieza amoblada. Alonso Ovalle 864. 25 M

EN NATANIEL 143, CASA FAMILIA arriendo casa o departamento a la calle, con o sin pensión. 25 M

CASA ALEMANA PIEZAS SIN muebles, con pensión a matrimonio $ 300. Tarapacá 880. 25-M

PENSION PIEZA, DEPARTAMENto calle, baño, matrimonio, caballero, casa francesa. San Antonio 347.

PIEZA ESPLENDIDA, BUENA COmida, familia, caballeros, matrimonios honorables. Miraflores 124.

PIEZAS PENSION PARA FAMIlias. Moneda 1316 y Nataniel 111.

SEÑORA: ARRIENDA PIEZA AMOblada, con sin pensión. San Diego 210. 25 M

FAMILIA ARRIENDA PIEZAS pensión. Bellavista 295 A. M 25

37.—Permutas en general

PERMUTO CASA ESQUINA EN Alameda, con renta y fuerte deuda Caja Hipotecaria por propiedad renta aunque sea insalubre. Greene, Teatinos 86.

PERMUTO 4 CASAS DE LUJO VIcuña Mackenna esquina, que producen 8 o|o y valen $ 400,000 por propiedad de renta susceptible de refacción, bien situada. Greene, Teatinos 86.

38.—Préstamos e hipotecas

DINERO AL MAS BAJO INTERES, facilito sobre hipotecas. Julio Pellissier, Morandé 283. 26—M.

¡¡DINERO!! FACILITO RAPIDAmente, por automóviles, muebles, pianos, alfombras, boletos de id., fianzas, hipotecas. Bandera 34. Oficina 3. 2 J

DINERO A INTERES BAJO, OFREcemos desde quinientos pesos a comerciantes e industriales establecidos. Negocios serios, 1-4. San Ignacio 197. 26 M

39.—Propuestas

SOCIEDAD UNION COMERCIAL. — Se piden propuestas públicas para el contrato de arrendamiento de la cantina y restaurant de la institución. — Antecedentes en la administración.— Las propuestas se abrirán el 26 a las 6 P. M. 26-M

40.—Profesionales

CONDOR 1158, CASA ANTIGUA única especialista zurcidos invisibles, jerseys, viraduras, hechuras, transformaciones garantidas. 11 J

ZURCIDOS INVISIBLES, NOTAble zurcidor japonés. Especialista único especialidad en viraduras transformaciones4 Son perfectas. San Diego 228. Teléfono 667. 2-J

JUICIOS CRIMINALES, CIVILES, posesiones efectivas, divorcios, nulidades de matrimonios, cobranzas, etc., atiende diariamente el abogado Jaramillo Arteaga, anticipando fondos, según convenio, consultas gratuitas. Huérfanos 1223. Oficina 7. Junio 20

ZURCIDOS INVISIBLES, VIRADUras, sobretodos, ternos. Merced 750.

CUOTAS $ 5, TRAJES, MEDIDA $ 100, pantalones, 25; casimires finos, pelados. Sobretodos, 60. Paraguas. Vicuña Mackenna 1080. 15 J

41.—Prendas de vestir. (Compra y venta)

ROPERIA LA VEGA, ANDRES BEllo 694, ofrece en baratura ternos ambos, paletoes, pantalones, sombreros, calzado. Todo desinfectado. N|O.

DIRIJASE DIRECTAMENTE A "LA Cantábrica", Esmeralda 863, al llegar 21 de Mayo. Encontrará inmenso surtido en ropa nueva y usada para caballeros y niños. En zapatería, sombrería, tenemos un surtido completo. Visite nuestras grandes liquidaciones en camisería. N|O

ROPERIA ANDRES BELLO NUMEro 601, esquina Recoleta, ofrece ternos, paletoes, ambos, pantalones, ternos de niños, sombreros, calzado precios baratísimos, todo desinfectado. N|O

LA CASA VERDE REALIZA TERnos, ambos, paletoes, botines, sombreros, facilidades de pago. Sección mantes, corte de moda. Esmeralda especial de abrigos y ternos fla817. Al llegar a San Antonio. N|O

43.— Profesionales pedidos y ofrecidos

NECESITO FARMACEUTICO, SAN Diego, Botica Esmeralda.

FARMACEUTICO O FARMACEUtica necesito. Av. Providencia 1291.

DOS SEÑORITAS O CABALLEROS violinistas que deseen acompañar orquesta con profesora piano, señora distinguida, pueden dirigirse de 2 a 3. Serrano 235. 25 M

44.—Remates

REMATES ABARROTES, MENAjes, verifican, Arca - Campanella. San Diego 1375. M-30

DOY REMATES DE MENAJE Y negocios establecidos. Recibo muebles y mercaderías a consignación. Anticipo dinero. Bandera 546.

REMATE DE ALMACENES: EJERcito 390 y Huérfanos 3001, de la sucesión Tenaro, en Bandera 552, ante el partidor don Aníbal Rogel, el 28 Mayo a las 4 1|2. Mínimum: $ 4,500. Base ,dicho estudio, 5 a 7.

45.— Rodados, accesorios y caballos. (Compra y venta)

VENDESE CARRETELA APERADA con o sin caballos, grande, firme, especial para reparto de bodega o almacén, útiles de verdulería. Calle Cuevas 1363. 30 M

VENDO VICTORIA CON ARNESES flamante. Av. España 338.

CARRETON CUATRO RUEDAS, FIRme. véndese. Providencia 3095.

SE VENDE UNA CARRETELA DE ocasión. Arturo Prat 1824.

CARRETON VINERO CON ARNES buen estado, $ 850, vendo. Ecuador 4341.

MOTOCICLETA INDIAN SCOUT, magneto Bosch alemán, $ 1.600. Prueba, vendo. Ecuador 4341.

46.—Ratediotelefonía.

$ 700, VENDO RECEPTOR RADIO tres lámparas, alto parlante, fonos. Verlo: Huemul 406, esquina Condor. M 25

47.—Servicios y cosas útiles para señoras, señoritas, hombres y niños

ONDUACION MARSEL, $ 2. —Corte de melena, $ 2. Santa Filomena 187. M-25

DIBUJOS PARA BORDAR COJInes, choapinos, ofrece Clasificador 81 A. Atendemos pedidos provincias. 30—M.

LANA PARA CHOAPINOS Y LAbores, a precio de fábrica. Claras 490. 25—M.

CUERITOS FINOS CRUZAMIENTO chinchilla, véndese por mayor y menor. Esperanza 377. M-25

SOMMIERS Y MARQUEZAS, COMposturas y medidas a domicilio, San Pablo 2165. 25—M.

VENDO SOBRECAMA PIEL NUEva, mitad su valor. Cochrane 284. 23—M.

PIELES CURTEN, CONFECCIOnan, Agustinas 2005, entre Brasil y Cienfuegos. 25—M.

52.—Socios capitalistas e industriales. (Pedidos y ofrecidos)

¡HACENDADOS, AGRICULTORES! Asociarme explotación agrícola, desempeñando administración. Soy competente; buenas referencias. — Agricultor, Correo 3. M-25

CAPITALISTA PARA ESTABLEcer criadero aves, entre Santiago y Valparaíso necesítase. Dirigirse por carta a R., Catedral 2841. M—26

SOCIO CON 30,000 PESOS NECESIto, para interesante negocio de utilidades comprobadas. Casilla 1680. 2 J

53.—Ventas varias

LEÑA TALHUEN, $ 13 100 KILOS, papas amarillas 26 pesos 80 kilos. Nueva de Matte 1295. M—25

LEÑA ALAMO DE CUENTA, PRImera, 10 carros, seca, lista aquí, vendo, $ 26 carga. Casilla 1385. 25 M

ROMANA 1,000 KILOS PALANCA vendo. Avenida La Paz 15. 26—M.

YUGOS LINGUE PUESTO ESTAciones vendo. Casilla 1385.

VENDESE BUENA COCINA ECONOmica, perfecto estado. Esperanza 377. M—25

ROMANAS 300, 500, 2,200 KILOS, vendo barato. Bulnes 216. 25-M.

VENDO LEÑA MONTE Y EUCAliptus a $ 10 quintal, Gay 2833. 26 M

COMPRO APERO PARA MULA DE carga, Gay 2833. 25 M

LEÑA SECA DE ALAMO POR CARga, vendo, Avenida La Paz N.o 418.

MIMBRE DELGADO, SIN PELAR, se vende a $ 2.20 cada atado. Fábrica de Vidrios La Confianza, Santa Rosa esquina Zanjón de la Aguada.

TELAR DE DOS METROS, VENDO ocasión. Aldunate 1871. 26-M

VENDO 600 DIARIOS Y CUARENTA latas manteca, usadas. Huérfanos 2236.

MULETAS COMPRO, PARA PERsona 1.70 alto. Ecuador 3421.

54.—Venta de casas

$ 40,000 VENDO CASA NUEVA CAL y ladrillos, verla y tratar en la misma, a cualquiera hora. Calle Coquimbo 327. 25 M

CALLE CONSTITUCION, INMEdiata Bellavista. Construcción moderna, un piso, compuesta de tres casas. Renta: 540 mensuales. Precio: $ 50,000. — Guzmán, Silva y Cía. — Huérfanos 1243. 25M

SOTOMAYOR, INMEDIATO HUERfanos, véndese casa un piso, nueva hall, 5 piezas, servicios, patio. — Precio: $ 27,000. — Guzmán, Silva y Cía. — Huérfanos 1243. 25M

LILLO, INMEDIATA RECOLETA, casa un piso, gran frente, 5 piezas, servicios. — Precio: $ 30,000. —Guzmán, Silva y Cía. — Huérfanos 1243.

AV. CUMMING, INMEDIATA SAN Pablo, casa moderna en perfecto estado, hall, 5 piezas, patio, bonita fachada. — Precio, $ 35,000. — Guzmán, Silva y Cía. — Huérfanos 1243. 25-M

SAN PABLO, INMEDIATO TEATInos, véndese propiedad comercial, compuesta de dos almacenes a la calle y gran local interior con casa para negocio. — Deuda Caja, $ 40,000— Superficie, 500 m. Renta: $ 12,000 anuales. — Precio: $ 120,000. —Guzmán, Silva y Cía. — Huérfanos 1243.

MAESTRANZA, A POCAS CUADRAS de Matta, véndese casa ladrillo, un piso, siete piezas, servicios, hall, patio. — Precio: $ 16,000. — Guzmán, Silva y Cía. — Huérfanos 1243. 25M

ALMIRANTE BARROSO, INMEDIAta Huérfanos, casa un piso moderna, en perfecto estado, todo confort, hall, siete piezas, servicios, patio. Precio: $ 90,000. — Guzmán, Silva y Cía. — Huérfanos 1243. 25-M

Remates de prendas de plazo vencido

Hoy Lunes 25 de Mayo, a las 9.30 A. M., el martillero señor Aldunate, rematará en la **Casa de Préstamos EL TIGRE, calle San Diego N.o 1886,** las prendas no rescatadas y comprendidas entre los números 3,930 a 5,792.

Hay: Amoblados, ternos, catres, calsado, cortinas, alhajas, manteles, etc.

Hoy Lunes 25 de Mayo, a las 10.30 A. M., el martillero señor Sáez rematará en la **Casa de Préstamos LA SAN MIGUEL, calle San Diego N.o 2118,** las prendas no rescatadas y comprendidas entre los números 27,006 a 38,322 y 53,380 a 54,475.

Hay: Ternos, calzado, catres, colchones, corte de casimir, máquinas de coser, etc.

Hoy Lunes 25 de Mayo, a las 2 P. M., el martillero señor Echeverría, rematará en la **Casa de Préstamos la STA. JUANA, calle San Borja N.o 171,** las prendas no rescatadas

Hay: Rebozos, ponchos, maletas de cuero, sillas de montar y de Viena, ternos, etc.

Hoy Lunes 25 de Mayo, a las 3 P. M., el martillero señor Echeverría, rematará en la **Casa de Préstamos EL GALLO, Avenida de las Delicias N.o 3333,** las armas de plazo vencido comprendidas entre los números 37,053 a 73,364.

Hay: Armas de fuego, etc., etc.

Hoy Lunes 25 de Mayo, a las 4 P. M., el martillero señor Eyzaguirre, rematará en la **Casa de Préstamos LA ESMERALDA, calle Cochrane N.o 699,** las prendas no rescatadas y comprendidas entre los números 79,573 a 81,752.

Hay: Ternos, muebles, cortinas, rebozos, manteles, sillas de montar joyas, etc.

El Martes 26 de Mayo, a las 9.30 A. M., el martillero señor Aldunate rematará en la **Casa de Préstamos "LA PALOMA", calle San Pablo N.º 3102,** las prendas no rescatadas y comprendidas entre los números 63,518 a 68,148 y las armas de plazo vencido números 35,661 a 49, 986.

Hay: armas de fuego, ternos, sillas de montar y de Viena, muebles, cortinas, etc.

El Martes 26 de Mayo, a las 10.30 A. M., el martillero señor Sáez rematará en la **Casa de Préstamos "LA ESTRELLA LACRE", calle San Pablo N.º 2097,** las prendas no rescatadas y comprendidas entre los números 96,605 a 98,250.

Hay ;ponchos, ternos, catres, colchones, calzado, muebles, cortes casimir, etc.

El Martes 26 de Mayo, a las 2 P. M., el martillero señor Eyzaguirre rematará en la **Casa de Préstamos "LA VALPARAISO", calle Maestranza N.º 392,** las prendas no rescatadas y comprendidas entre los números 36,116 a 37,598 y 55,178 a 56,429.

Hay: ternos, amoblados de dormitorio y comedor, alhajas, rebozos, cortinas, etc.

El Martes 26 de Mayo, a las 4 P. M., el martillero señor Echeverría, rematará en la **Casa de Préstamos "EL CAÑONAZO", Avenida Delicias N.º 43,** las prendas no rescatadas y comprendidas entre los números 8,412 a 9,270 y el lote número 4,634 a armas de plazo vencido.

Hay: cortes casimir, armas de fuego, máquinas fotográficas, ponchos, etc.

Las prendas estarán a la vista desde dos horas antes del remate.

PAGO AL CONTADO.

EL INSPECTOR.

Remate de muebles e instrumentos de Dentística

DE LA SUCESION DEL DOCTOR SEÑOR CARLOS LUCO SOLAR

1377-ROSAS-1377

EL MARTES 26 A LAS 2 P. M.

— HAY: —

Instrumental completo para cirujía, extracciones, operatoria protesis y ortodencia; **gran sillón dental completo,** dos máquinas dentales de pie, Forceps, elevadores, alicates, jeringas, etc. Valcanizador, fuelle mesa de torno, mesa fierro al laqué con cristal, botiquín, lavatorio desagüe, espejo al laqué, libros le estudio, máquina eléctrica, etc.

MUEBLES.—Alfombra, un diván, dos sillones y tres sillas Mouquet, dos bonitos estantes de nogal, un id. caoba, **escritorio antiguo con cubierta cristal, rica caja fierro contra incendios,** máquina de escribir, grabados, **dos mesas arrimo caoba antigua,** medio amoblado asiento tapiz felpa, **dos lindas cómodas de caoba antiguas,** un peinador con mármol, un catre bronce antiguo, un colchón, un diván caoba tapiz cuero, etc.

SALITA DE ESPERA.—Pantalla eléctrica, **rica alfombra de una pieza,** medio amoblado estilo inglés tapiz seda, color caoba, mesa centro, tres pedestales, dos cortinas lana y seda, **gran estatua mármol,** consolita dorada con espejo, un biombo, dos jarrones cristal y bronce, **un reloj oro pulsera, un anillo con brillantes,** etc.

A LA VISTA HOY DE 2 A 6.

ENRIQUE MANDIOLA EASTMAN

Martillero de Hacienda.

REMATE

Ante el árbitro don Maximiliano Ibáñez, en su estudio, calle Dieciocho N.o 18, el 9 de Junio próximo, a las 3 de la tarde, saldrán a remate los fundos pertenecientes a la Comunidad Muñoz-Grez, ubicados en la comuna de Lo Valdivia, del Departamento de Lontué.

1.o Los fundos San Javier de Peteroa, La Vega y Punta de Rosa, en un solo lote.

MINIMUM: $ 1.000,000

reconociendo una deuda a favor del Banco Hipotecario, primitiva de $ 550,000 en letras del 8-1 por ciento, por el valor comercial de los bonos el día del remate; el saldo mitad al contado y mitad o un año plazo con intereses del 8 por ciento anual.

2.o Si no se remataren en un solo lote, inmediatamente se sacarán a remate en dos lotes.

a) San Javier de Peteroa.

MINIMUM: $ 750,000

reconociendo una deuda a favor del Banco Hipotecario primitiva de $ 125,000 por el valor comercial de los bonos del día del remate, y reducida a $ 347,186.98; el saldo, mitad al contado y mitad a un año plazo con intereses del 8 por ciento anual.

b) Punta de Rosa, La Vega, La Vega de Juan Grez y Lo Valenzuela, por el

MINIMUM $ 250,000

reconociendo una deuda a favor del Banco Hipotecario, primitiva de $ 125,000 en bonos del 8-1 por ciento, por el valor comercial de los bonos el día del remate y reducida a $ 102,113.82; el saldo, la mitad al contado y la mitad a un año plazo, con intereses del 8 por ciento anual.

3.o Si no se rematare San Javier de Peteroa en un solo cuerpo, acto continuo se subastará en dos lotes.

a) Hijuela Norte:

MINIMUM $ 450,000

reconociendo y haciendo suya el subastador, por el valor comercial de los bonos el día del remate, la parte de la deuda que reconoce que corresponda a cada hijuela en la división que acuerde el Banco Hipotecario; el saldo mitad al contado y mitad a un año plazo, con intereses del 8 por ciento anual.

conH intereses del 8 por ciento anual.

b) Hijuela Sur:

MINIMUM $ 300,000

reconociendo y haciendo suya el subastador, por el valor comercial de los bonos el día del remate, la parte de la deuda que tiene en el Banco Hipotecario y que le corresponda en la división que acuerde el Banco; el saldo, mitad la contado y mitad a un año de plazo con intereses del 8 por ciento anual.

Los fundos tienen casas, bodegas, viñas, una valiosa plantación de roble americano, enseres, útiles y posesiones de inquilinos. Canales propios de regadío.

Para visitarlo, dirigirse a Joaquín Grez M., Molina-Peteroa.

Más datos, bases y antecedentes en el estudio del compromisario y en la oficina del actuario, don Manuel Gaete F., Huérfanos 1238.

NOTA.—El fundo puede visitarse tomando auto en Curicó, quedando a una hora de camino.

54.—Ventas de casas

SERRANO, PRIMERA CUADRA, construcción dos pisos, compuesta de 2 casas, una en altos y otra en bajos, cada una con 7 piezas, hall, servicios. — Renta: $ 12,360 anuales. — Precio: $ 140,000. — Guzmán, Silva y Cía. — Huérfanos 1243. 25-M.

NATANIEL, ESQUINA, CERCA Alameda. — Casa un piso, hall, salón, comedor, 3 dormitorios, toilette, servicios. — Precio: $ 60,000. — Guzmán, Silva y Cía. — Huérfanos 1243. 25-M

SAN IGNACIO, CONSTRUCCION muy sólida, moderna, de dos pisos, compuesta de 4 casas cada una con hall, 7 piezas, servicios. — Renta: $ 19,200 anuales. Precio: $ 190,000.— Guzmán, Silva y Cía. — Huérfanos 1243. — 15-M.

VERGARA, CONSTRUCCION MOderna, dos pisos, compuesta de tres casas. Precio: $ 255,000. — Guzmán, Silva y Cía. — Huérfanos 1243. 25M

VENDO CASA. MONTEVIDEO. Tratar: San Pablo 2038. 27—M.

$5,000 SIN AGENTE, IRARRAZAVAL 1060, once piezas, alcantarillado, luz eléctrica. Debe: 12,000. Cambio por quinta o negocio, más 15,000 dinero. 25-M

50,000, SANTA ELENA 1305, REGAlo chalet, 11 piezas, entrada autos, flores. Vale 65,000. M-25

VENDO CASA POR MITAD SU valor, 2 pisos ,4 piezas y cocina 10 x 40; árboles frutales, Santo Domingo dueño. Bascuñán G. 1299.

EXTENSA CASA RENTA, VENDO a bajo precio. Santa Rosa 961. M 26

AV. CUMMING, INMEDIATA Huérfanos, véndese propiedad compuesta de tres casas habitación. Superficie, 650 ms. Renta: $ 15,600 anuales. — Precio: $ 140,000. Deuda hipotecaria $ 40,000. — Guzmán, Silva y Cía. — Huérfanos 1243. 25M

BELLAVISTA, A UNA CUADRA DE Recoleta, con frente a tres calles. — Véndese gran propiedad de renta compuesta de 10 casas, todas arrendadas con contrato y a locatarios solventes. Renta $ 36,000 anuales. — Precio: $ 300,000. — Guzmán, Silva y Cía. — Huérfanos 1243. 25-M

RANCAGUA, A POCOS METROS de Vicuña Mackenna, véndese casa un piso, 5 piezas grandes, hall, toilette, patio, servicios. Gas, eltctricidad. — Precio: $ 60,000. — Guzmán, Silva y Cía. — Huérfanos 1243. 25-M

¡OCASION! TRANSPIERO PROpiedad empleados ferrocarriles, intermedio Caja Retiro Previsión Social. Casilla 497. M 25

SE VENDE UNA CASA Y SITIO frente 10 metros, fondo 70, valor nueve mil pesos al contado. General Saavedra 1152.

SE VENDE UNA HERMOSA CASA quinta, Población O'Higgins, Paz esquina O'Higgins, pasado puente Bulnes. M-26

25,000 CHALET, ESQUINA, PROXImo San Diego, 40 fondo, seis piezas, baño, galerías, jardín, parrón, galpones uno frente calle apropiado negocio o industria, pesebreras, gallineros, etc. Vendo urgente; debe 3,000 largo plazo. Avenida Milán 204.

VENDO CASA POR MITAD SU valor, 2 pisos, 4 piezas y cocina, 10 por 40, árboles frutales, Santo Domingo. Dueño, Bascuñán G. 1299.

$ 75,000, SANTA ROSA, TERCERA cuadra, 2 pisos. Producía $ 12,000. 15 por 40 metros. Greene, Teatinos 86. 25-M

EN MERCED, FRENTE AL FOrestal, propiedad moderna con 400 metros, compuesta de 3 espléndidas casas, que mal arrendadas producen $ 25,200 anuales. Vendemos en solo $ 235,000. Greene, Teatinos 86.

$ 150,000, MODERNISIMO CHAlet en Av. Miguel Claro, todo confort. Greene, Teatinos 86.

$ 87,000 CONVENTILLO EN SARgento Aldea, lado San Diego 31, por 70. Greene, Teatinos 86.

Feria de Productos Agrícolas

Larraín Undurraga Ltda.

Para nuestro remate semanal del Miércoles 27, tenemos, entre otros, los siguientes artículos:

Afrechillo
Afrecho
Avena
Alpiste
Carbón de Espino
Carbón Blanco
Cebada
Capotillo

Charqui Vacuno
Frejoles Burros
Frejoles Bayos
Frejoles Coscorrone
Granzas
Huesillos
Lentejas
Linaza

Leña por cargas
Leña por sacos
Maíz
Nueces
Pasto
Papas
Quillay
Trigo

GRAN VARIEDAD EN ARTICULOS DE ABARROTES Y

QUESOS Y MANTEQUILLAS

DE LAS MEJORES MARCAS DEL PAIS, EN

10 - MATUCANA - 10

DE 1 1|2 A 6 P. M.

Remate

HOY LUNES 25, A LAS 10 A. M., EN LAS

BODEGAS COMERCIALES

(DESVIO BANCO REPUBLICA)

Delicias 3311

Por cuenta de quien corresponda venderé al mejor postor, en remate

700 SACOS DE CARBON DE ESPINO EN LOTES DE 100 SACOS

UNA INSTALACION Y MAQUINARIA NUEVA Y COMPLETA PARA TOSTAR Y MOLER CAFE.

Pago al contado, después del remate

LUIS TAGLE VELASCO,

Martillero de Hacienda

$ 125,000. DIEZ DE JULIO, ESquina, 2 pisos, casas y almacenes libres ley de vivienda. Renta: 14,000 pesos. Greene, Teatinos 86.

EN MANZANA CONCHA Y TORO vendemos con un 6 o|o al contado, saldo 30 años plazo, 8 o|o interés, casa esquina para edificar a su gusto, de valor de $ 160,000. Greene, Teatinos 86.

LA MEJOR CASA-QUINTA DE TAlagante, vendemos de ocasión, Greene, Teatinos 86.

CHALETS EN AVENIDA BELLET de $ 95,000, a $ 125,000 vendemos. Greene, Teatinos 86.

$ 300,000 MAGNIFICA CASA EN calle París, esquina, cuyo costo fué de $ 350,000. Se halla terminándose. Debe $ 175,000 Caja Hipotecaria. Greene, Teatinos 86.

$ 320,000, CARRERA, PRIMERA cuadra, 8 casas, 1,000 metros. Espléndido edificio. Greene, Teatinos 86.

$ 125,000 BRASIL, PRIMERA CUAdra, 550 metros, 2 casas, buen edificio. Greene, Teatinos 86.

$ 130,000 ECHAURREN, PRIMERA cuadra, 2 casas, 15 por 30, Greene, Teatinos 86.

$ 210,000 CASTRO, ESQUINA, PRImera cuadra, 2 regias casas de todo lujo 400 metros. Debe $ 102,000 Caja Hipotecaria. Greene, Teatinos 86.

$ 180,000. CASA GALVEZ, SEGUNda cuadra, 900 metros, 2 pisos. Greene, Teatinos 86.

$ 75,000 CASA CASTRO, MODERna de un piso. Greene, Teatinos 86.

$ 225,000 AGUSTINAS, CASA MUY cómoda, extensa, de lujo. Greene, Teatinos 86.

$ 175,000, CASA CON RENTA, Av. Portales, 1,200 metros, de todo lujo y confort, extenso jardín, 2 pisos. Greene, Teatinos 86.

$ 98,000. GALVEZ, SEGUNDA CUAdra, casa con renta, 12 x 40. Greene, Teatinos 86.

$ 200,000 ESPLENDIDA CASA SAN Isidro, lado Alameda, 19 x 40, recién refaccionada. Greene, Teatinos 86.

$ 160,000. SAN MARTIN, SEGUNda cuadra, un piso, casa moderna, 14 x 35. Greene. Teatinos 86.

$ 140,000 HUERFANOS, RECIEN terminada por don Alberto Cruz Móntt, parquets, vitreaux y tallados valiosos en toda la casa, 5 dormitorios. Greene. Teatinos 86.

$ 155,000, COMODA CASA MUY bien tenida en Ejército, 500 metros. Greene, Teatinos 86.

$ 225,000 CASA DE TODO GUSTO en Forestal con frente a Bueras, modernísima de lujo, 3 pisos. Greene, Teatinos 86.

$ 150,000 GRAN QUINTA EN MAcul, 3 pisos, concreto, 10,000 metros, grandes plantaciones. Ocasión. Greene, Teatinos 86.

Feria Eduardo Rodríguez & Cía.

CALLE EXPOSICION, ESQUINA DE ANTOFAGASTA

GRAN FERIA

El Martes 26

A LA 1 P. M. EN PUNTO

REMATADEROS:

LLEGADOS DE EL MONTE (DE UN SOLO COMITENTE)

50 VAQUILLAS DURHAM, de 2 y 3 años, muy mestizas y de procedencia lechera, de una sola marca.
60 NOVILLOS, de 2 a 3 años, muy preparados para engorda, algunos gordos.
10 MACHOS Y HEMBRAS, de 1 año, para engorda.
50 VACAS MESTIZAS, a media gordura, muy buena clase.

LLEGADOS DE TALAGANTE

30 BUEYES DE TRABAJO, garantidos, muy nuevos, de 3 a 4 años, amansados el año pasado.
27 VAQUILLAS HOLANDESAS, muy buena clase y de procedencia lechera.

LLEGADOS DE RANCAGUA, SAN FERNANDO, TALCA, CURICO, SAN VICENTE, ETC.

40 VACAS GORDAS sobresalientes, muy buena gordura.
32 NOVILLOS, de 2 y 3 años, delgados, buena clase.
48 LECHONES gordos, mestizos.
65 VACAS a media gordura, sanas y nuevas.

LLEGADOS DE OSORNO, MULCHEN, RIO NEGRO, SAGLLUE, LANCO, LONCOCHE, ETC.

340 VACUNOS GORDOS, ESPECIALES PARA MATADERO, entre VACAS, BUEYES Y NOVILLOS, Vaquillas y Lechones, de los puntos indicados.

DE OTRAS PROCEDENCIAS

40 YEGUAS Y CABALLOS MESTIZOS DE PERCHERON, mansos, de arado y máquina, llegados de SAN PEDRO.
23 MULAS mansas de tiro y arado, llegadas de La Ligua.
90 CABALLARES de silla, tiro y arado, de diferentes Fundos.
VACAS PARIDAS DE TERNERO CHICO.
CHANCHOS GORDOS PARA MATADERO.
3 TOROS HOLSTEIN-FRIESIAN, hijos de padres importados, comprados al Criadero "San José", garantidos para la reproducción.

EL TATTERSALL

REMATE ESPECIAL de CABALLARES

DE MONTURA, DE POLO, MESTIZOS DE PERCHERON Y BACKNEY

Se efectuará el VIERNES 29 en nuestro local a las 2 P. M.

Se rematarán:

POR LIQUIDACION DEL CRIADERO DEL SEÑOR ALEJANDRO ROSSELOT

Hijos de Long Champs y de yegua chilena:

Para montura de señora:

Muday, Leck, Rosita, Arisona y Latino, diestros de picadero, sobresalientes de montura.

Mansos de Montura:

Carita, Miguelucho, Indiano y Condorito.

Redomones de montura:

La Pinta, Pituco, Cuervo, Tintero, Huacho y Majadero.

De 1 1|2 a 2 años:

Ciruelo, Manchado, Cereza, Picolo y Castañuela.

Del Criadero "LO CALVO" Sres. Espínola Hnos.:

20 caballares mestizos de percherón, de tiro y arado y 15 caballos y yeguas Hackney, diestras de coche.

LOS ANIMALES ESTARAN A LA VISTA EN NUESTRO GALPON DE EXHIBICIONES DESDE EL MIERCOLES 27

EL GERENTE.

"EL TATTERSALL"

En la Feria HOY Lunes 25

entre otros lotes, de ganado gordo y para engorda

SE REMATARAN:

NOVILLOS GORDOS llegados de Lanco, Concepción y Hualañé.
VACAS GORDAS llegadas de Quepe, Mulchén y General Cruz.
BUEYES y TORUNOS GORDOS llegados de Las Cabras y San Fernando.
35 BUEYES DE TRABAJO mestizos y en buen estado, llegados de Los Sauces.
140 NOVILLOS DE TRES AÑOS, muy preparados para engorda, llegados de Mallarauco.
60 VAQUILLAS Durham, todas alazanas, de procedencia lechera, cubiertas por toros finos, llegadas de Maipú.
50 NOVILLOS MESTIZOS, de 2 1|2 a 3 años, muy preparados para engorda, llegados de Maipú.

RIVAS Y CALVO

Remate del Menaje de Ca

185 — Av. VICUÑA MACKENNA -

EL MARTES 26, A LAS 2 P. M.

— HAY: —

SALON.—Piano vertical Mors, magnífico amoblado estilo Luis XVI, compuesto de un **sofá,** dos sillones y dos espejos Luis XVI con consola, mesa de centro, alfom pe cortado, **linda lámpara de cristal y bronce,** columnas figuras de Bicuit, cortinas, interesante boul con echonda caciones de bronce, pantalla de seda, **Victrola Victor** **discos escojidos,** bandurria, etc.

ESCRITORIO.—Rico escritorio de cortina importado americano, archivador y mesas para máquina de roble juebo de muebles forrados en cuero, compuestos de un sillones, estufas a pas y eléctircas, **máquina de escribir** tinajes, sillón griatorio de roble, pantallas de seda, figuras de bronce, estante para libros. **Biblioteca Interna** **obras famosas,** rifle de salón, bastón, **lanas y tejidos boli**

COMEDOR.—Lindo juego de muebles estilo inglés de ricano, compuesto de aparador bajo con espejo, trinche mesa de correderas, 12 sillas y 2 sillones, servicio de Limoges, **cuchillería de plaqué en estuche,** lámpara de motor y molinillo eléctrico, plaquées, cuadros al óleo,

DORMITORIO.—Amobado de roble estilo americano, de ropero de un cuerpo con espejo, toilette de tres lunas, y velador con cubierta de cristal, catre de bronce con muebles de asiento de Mouquet, cortinas, cuadros, dos **brecamas de piel de Alpaca y Vicuña sin uso,** etc.

DORMITORIO, BAÑO Y VARIOS.—Peinador, cómoda, catre de bronce, alfombra de centro, mesa escritorio, guagua, coche plegable para niño, banquetas y sillas dora tas, columpio para niño, pedestales, paragüero con espejo, pared, mesa de juego. Baño de fierro enlozado, calentador bre, mueble para calzado, bastón puño de plata, máquina tellar, amoblado de hall y galería, etc.

A LA VISTA LUNES DE 2 A 6 P. M. Y MARTES ADELANTE.

Carlos Rivas Vicuña
Martillero de Hacienda.

Arturo Calvo M

Remate del Menaje de Cas

MUEBLES ESTILO COLONIAL

de la señora Laura Araya de Vial

65 - CERRO - 65

MAÑANA MARTES A LAS 2 P.

— HAY: —

HALL.—Lindo amoblado tallado estilo colonial tapiz seda recamada, compuesto de sofá, dos sillones y sillas, escritorio de señora, mueble licorera, mesa da y pedestales tallados, **gran alfombra Karaman,** seros y tachos de cobre, cuadros antiguos, platos zas de loza Talavera, dos lindas alfombras tejidas para de cristal Bacarat, etc.

COMEDOR.—Amoblado estilo colonial, compuesto de con **guarda dorada,** pieza de centro, fuentes con dor bajo, mesa de té, mesa redonda, dos sillones sillas con totora; **ricos servicios de porcelana** y jarros de plaqué, alcuza y diversos útiles; manteles villetas nuevas, **rica caja de cubiertos** para 12 personas platos de colgar españoles; lámpara de fierro con rica alfombra, etc.

DORMITORIO.—Juego de muebles tallados, compuesto mesa de toilette, mueble bajo, mesa de centro, sa, velador y espejo de pie; colcha de cama, cortinas terciopelo, sillas tapizadas, lámparas de velador, nillas y cojines finos, **tres tapices persas,** lámpara trica, etc.

VARIOS.—Rica tina enlozada, bidet de desagüe, niquelado, rica cocina a gas flamante, silla de para señora, plantas, etc.

A LA VISTA HOY DE 2 A 5 P. M.

JORGE Y VICTOR EYZAGUIRRE H.

MARTILLEROS DE HACIENDA.

CASANOVA Hnos.

REMATE

Del MENAJE de casa del señor

ALVARO YAÑEZ B.

(Por ausentarse del país)

EL MIERCOLES 27 DEL PRESENTE, A LAS 2.30 P.

en VICTORINO LASTARRIA 307

(CASA B)

DETALLES Y A LA VISTA EL MARTES 26

CASANOVA Hnos.
CATEDRAL 1143.

ALFONSO CASANOVA V
Martillero de Hacienda

Ventajoso REMAT

Ante el compromisario don Manuel Gonzáles Guzmán, en su oficina, Compañía 1231, se rematará la propiedad ubicada en la Avenida Román Díaz, N.os 190 al 194, formada de tres casas, (Providencia), a las 11. A. M. del día 10 de Junio de 1925.

MINIMUM: $ 30,000

Antecedentes en el escritorio del Arbitro, juicio de partición de bienes de don José Luis Salinas y de doña María Antonia Títulos perfectos.

EL ACTUARIO

REMATE JUDICIAL

Y POR CUENTA DEL SEGURO DE MERCADERIAS SA Y AVERIADAS, TIENDA, PAQUETERIA, SASTRERIA, CASIMIRES

Agustinas 865

DEPARTAMENTO DE MERCADERIAS

El Martes 26 del pte., a las 2 P.

Por orden del Lloyd de Aseguradores y por cuenta de quien corresponda, venderé al mejor postor lo siguiente:

20 Piezas de géneros de lana para abrigos, averiadas con con mil metros, más o menos.
10 Piezas de terciopelo chifon de seda en variedad de co
10 Piezas de Astrakan caracolillo de lana negro.
5 Piezas de terciopelo de seda negros para sombreros.

POR ORDEN DEL SINDICO DE LA QUIEBRA ANDRES DU

185 Cortes de casimires finos de lana para ternos y sobretodos en variedad de colores, que se venderán por cortes.
20 Docenas de paraguas de algodón varillaje de acero. Un lote de
Sobretodos hechos forma Raglan y derécho. Pieles para Sport, blanco y colores. Tejidos de lana y Jersey. ñoras. Forros para sastres. Paquetería, etc., etc.

A LA VISTA DESDE EL LUNES DE 9 A 11 Y DE 1 A 5 P.

VICTOR ARAYA L.
Martillero de Hacienda